Jungshoved

Nr. 3 September 2016 Årgang 12

INDHOLD

Løst og fast 4
Nyt fra biblioteket 7
Planter på Jungshoved 8
Nyt fra Jungshoved Pensionistforening 11
Nyt fra Præstø og omegns Strandjagtforening 12
Nyt fra Jungshoved Forsamlingshus 13
Jungshoveds børn på strandtur 13
Lokalrådet orienterer 14
Nyt fra Jungshoved Idrætsforening 17
Mit yndlingssted på Jungshoved 18
Høslætkursus for øvede på Jungshoved 19
Nyt fra Jungshoved Skole 22
Frivilligt arbejde 24
Sund jord kan modvirke klimaforandringer 26
Kirkenyt. Gudstjenester 29
Kirkenyt. Praktiske oplysninger 31
Kirkenyt. Arrangementer 32
Nyt fra menighedsrådet 34
Nyt fra Stavreby gadekær 35
Fugle på Jungshoved 36
Spiseklubben på Jungshoved Skole 37
Blomsternes halvø 38
Kulturaftener på Jungshoved Skole 39
Sidste nyt fra Jungshoved Miljøgruppe 41
Et sted på Jungshoved 42
Fremtidens erhverv på Jungshoved 43
Løvfrøtur til Roneklint og Bøndernes Egehoved 44
Med Holger på farten 49
DANE kunstnergruppe 52
Jungshoved Brugs 55
Transformatortårne 58
Traktortræk i Jungshoved 59
Jungshovedkalender 60

REDAKTION

Knud Jacobsen, ansvarshavende
Tlf.: 22 21 55 25
E-mail:
knudjacobsen@gmail.com

Hanne Rasmussen
Tlf.: 25 11 40 87
E-mail: duevangen@gmail.com

Merete Siegumfeldt
Tlf.: 55 99 88 11
E-mail:
merete.siegumfeldt@gmail.com

Jette Lind Martinsen
Tlf.: 50 42 98 08
E-mail: jensom@mail.dk

Deadline for indlæg til næste nummer: **1. november 2016**

Forside: Hanne Rasmussen

Tegninger: Lise Jacobsen

Opsætning:
Frede Jørgensen

Støt bladet
Kontonummer:
6140-0004064737

Årsabonnement: 150 kr.
Henvendelse til Knud Jacobsen

Synspunkter i bladet står for forfatterens egen regning og deles ikke nødvendigvis af redaktionen. Redaktionen forbeholder sig ret til at bearbejde og forkorte læserindlæg.
Læserindlæg skal afleveres inden deadline og kan være skrevet i hånden, på skrivemaskine eller på pc. Indlæg skrevet på pc behøver ikke have et særligt format.
Billeder til indlæg skal være forsynet med tilladelse fra ophavsrettens indehaver.

Bladet udkommer i ca. 725 eksemplarer og omdeles først i marts, juni, september og december.
Bladet udgives af Jungshoved Menighedsråd, Jungshoved Lokalråd og Styregruppen for Jungshoved Skole.

Tryk: MicroForma

Kære læser,

Efter en typisk dansk sommer med sol, regn og blæst er det nu blevet efterår.

Gæssene er vendt tilbage fra deres sommerrejse nordpå, og mange fugle gør sig klar til at rejse sydpå, frugttræerne i haverne bugner med frugter, og markerne er snart høstet.

Naturens farver skifter fra grøn til gul til brun.

Med efteråret følger også tid til fællesskab. Sammen med dette blad følger det årlige hæfte, "Det sker i vinter på Jungshoved" og folderen med omtale af efterårets arrangementer i Allerslev og Jungshoved kirker.

På dette blads bagside kan man se, at der er rigtig mange gode tilbud til alle på Jungshoved i de kommende måneder. Siden sidst er gruppen "Jungshoveds børn" kommet godt fra start, og de fortsætter det gode initiativ med nye tilbud resten af året.

I juni holdt Jungshoved Lokalråd sin årlige generalforsamling. Fire fra den gamle bestyrelse ønskede ikke at fortsætte, men heldigvis var fem nye klar til at fortsætte arbejdet i lokalrådet. Tak til de, der nu er stoppet, og velkommen til de nye.

Den 13. september holder Jungshoved menighedsråd informations- og opstillingsmøde i Rejsestalden. De indbyder her til en drøftelse af deres arbejde i de fire år, der er gået og også til en drøftelse af arbejdet i de kommende fire år. De håber, at mange møder op, bl. a. for at drøfte, om Jungshoved fortsat skal have sit eget menighedsråd.

Vi siger tak for de mange gode artikler, som vi har modtaget, og ønsker alle god læsning og et godt efterår.

Redaktionen

KONTAKT:

Jungshoved Lokalråd	Tina Skarnager Åsberg	25 38 81 28
Jungshoved Menighedsråd	Eli Frandsen	55 99 91 99
Styregruppen for Jungshoved Skole	Lise Jacobsen	24 45 31 47
Vicevært for skolen	Niels Holger Wermuth	21 45 82 83
Jungshoved Idrætsforening	Jesper Jørgensen	22 54 07 61
Jungshoveds Børn	Carina Hansen	24 84 85 14
Jungshoved miljøgruppe	jungshovedmiljoegruppe@gmail.com	
Strandjagtforeningen	Morten Larsen	24 83 97 76
Pensionistforeningen	Tonny Vang	21 92 75 12
Fritidsfiskerforeningen	Gert Jensen	55 99 80 24
Forsamlingshuset	Morten Larsen	24 83 97 76
Sognets hjemmeside	www.jungshovedkirke.dk	
Forsamlingshusets hjemmeside	jungshovedforsamlingshus.dk	
Lokalrådets hjemmeside	www.jungshoved.net	lokalraadetjungshoved@gmail.com

LØST OG FAST

I sidste nummer fortalte jeg om Stenstrup Vandværk, som i år fylder 100 år. Torben Dinesen, Smidstrup, har efterfølgende fortalt mig, at vandtårnet i Stenstrup sammen med Brohuset på Stavreby Strandvej 1 fungerede som

Det nuværende hus på stedet er af nyere dato

sømærke ved indsejlingen til Noret for slæbebåden, der trak roeprammene mellem Roehavnen ved Jungshoved Kirke og Stege. Sejladsen med roer ophørte i 1937. Sofus Hansen fortæller, at navnet Brohuset stammer fra den bro, der tidligere førte over en bæk, der løber tæt ved huset. I dag er bækken rørlagt under vejen.

***

Sidste år sejlede postbåden Røret fra Nyord nogle enkelte sejladser mellem Nyord og Jungshoved Kirkehavn. I år har der det meste af sommeren været fast sejlads, torsdag og lørdag. På turen 30.6. fungerede den igen som postbåd. Denne dag med ekspresspost fra turistkontoret i Stege til Jungshoved Lokalråd.

Per Werge fra foreningen bag Røret fortæller, at sejladsen til Jungshoved har

været meget vellykket i år. Der har været rigtigt mange, der har benyttet muligheden for en tur Jungshoved-Nyord t/r. Mange har også benyttet muligheden for at have deres cykel med.

***

Der har i mange år været stor avl og opdræt af grise på Jungshoved. Nu møder man også frilandsgrise i Roneklint, Stavreby og Bønsvig. Her er det

en nytilkommen uldgris i Bønsvig, der graver i jorden.

***

Vi har flere gange kunnet bringe gamle spændende kort over Jungshoved, Denne gang er ingen undtagelse. Fra Ivan Mortensen, Dyremarken, har vi fået dette kort, som har været brugt af SEAS. Det er fra den gang, der var luftmaster og transformatortårne på Jungshoved .

***

I det sidste nummer af bladet bragte vi en efterlysning af et hus på Jungshoved. Huset var med på et luftfoto, som biblioteket på Jungshoved Skole havde fået sammen med nogle bøger. Sofus Hansen og en enkelt mere har bragt os på sporet af løsningen. De mener med stor sikkerhed at kunne fastslå, at luftfotoet er taget af huset på Smidstrupvej nr. 27. Huset og omgivelserne har ganske vist ændret udseende, siden billedet blev taget. Telefon- og elmaster er en saga blot. Huset har fået sat flere vinduer i, bindingsværk er blevet malet op,

og husets facade har fået en ny farve. I mange år blev huset kaldt "Bergs Hus" efter en ejendomsmægler, som på et tidspunkt havde boet i huset. Med til at opklare gåden hjalp vejen med svinget foran huset og nabohuset til højre på luftfotoet, nr. 29.

***

En trofast læser af bladet fortalte forleden dag, at han altid sender et eksemplar af bladet til sin bror i Australien. Vi ved fra andre læsere, at bladet tidligere også er blevet sendt til Finland og Hongkong. Det er vi da stolte over.

***

Efter at bygningerne, der tidligere rummede Bøgestrøm Skole, havde stået tomme i et år, blev de solgt pr. 1. juli i år. Køberen vil indrette boliger i de fine

bygninger på Jungshoveds sydspids.

***

Jopie von Horn har malet yderligere fem fine fuglebilleder til Jungshoveds Fuglebænke. De nye er: trane, fuglekonge, musvit, skovsneppe og lærke og hermed har 15 bænke fået fuglemotiver på. Siden da har Jungshoved Lokalråd købt tre nye fuglebænke. De er blevet opstillet ved transformatortårnene i Lundegård, Ambæk og på Fuglsangvej. Jopie har lovet, at hun på et tidspunkt også vil male fuglebilleder til disse bænke (solsort, stær og bogfinke).

Bænkene er blevet brugt flittigt i denne sommer. Tak til Sofus, som har slået græsset omkring alle bænkene.

***

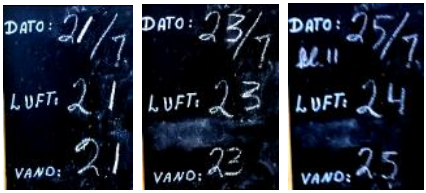

I denne sommer fulgte badevandets temperatur og månedens datoer hinanden et stykke tid ved Kohave .

***

Nok har Jungshoved ikke en dagligvareforretning mere, men derfor kan man godt gøre en god handel flere steder langs vejene.

***

Jungshoved har også denne sommer levet fint op til sit nye motto, ”Blomsternes halvø”.

Knud Jacobsen

Nyt fra Biblioteksfronten

Nu åbner biblioteket igen på fuld tid til oktober dvs. hele dagen på hverdage, og indtil aktiviteterne slutter på skolen omkring kl. 22. Der er kommet mange nye bøger ind på de åbne biblioteksdage i sommerferien. Og det er stadig godt, men der er ikke plads på hylderne for tiden. Mange går videre til forsamlingshusets loppemarked, men jeg mangler opbevaringsplads til de bøger, der senere skal ind på hylderne. Er der nogle, der kunne opbevare et par kasser for kortere tid ad gangen???

Vi har fået en bog ind, som jeg kan anbefale. Det er Lillys Danmarkshistorie. På omslaget kan man læse, at i slutningen af 1800-tallet mente skolefolk og læger, at det var "unaturligt" for piger at gå i gymnasiet. De havde ikke hjerner til det og kunne blive sterile af at sidde stille og boge den. I dag har pigerne overtaget drengenes tidligere rolle som "bedst egnede" som skole- og gymnasieelever. Biologien har ikke forandret sig, men det har samfundet og især kvinderne. Bogen er skrevet af Pia Fris Laneth, der fortæller 150 års danmarkshistorie som en familiekrønike, hvor hun indleder med sine tre oldemødre, alle født i 1870erne, og fortsætter over mormoren og farmoren til moren Lilly, hvor hun ender i nutiden med sit eget liv. Bogen, der er udgivet i 2006, er særdeles vedkommende og velfortalt.

Fra 29. sep. til 15. okt. bliver Lillys Danmarkshistorie opført som teaterforestilling på Folketeatret i København. Men forinden turnerer forestillingen i hele landet fra 1. sep. til 27. sep. Det er en historie om levende menneskers liv. I forestillingen er der musik og kendte sange fra revy, film og danskpop.

Bogen er at finde under biografier på biblioteket.

Anne Okholm, Stavreby
tlf.: 28 33 76 76

Læsere, der vil støtte bladet økonomisk,
kan gøre det på følgende måde:

- ved at lægge et beløb i bladbøssen i våbenhuset i Jungshoved Kirke eller ved Jungshoved Skole.
- ved at indsætte et beløb på vores konto nr. **6140-0004064737 i Møns Bank, Præstø** (banken opkræver 20 kr. i gebyr, hvis man indsætter direkte ved kassen i banken!! – så brug netbank).

På forhånd tak

Planter på Jungshoved
Ørnebregne

På en tur i Bønsvighoved Skov og Store Hestehave kan man opleve store partier, som næsten kun består af bregner. Det er Ørnebregne (Pteridium aquilinum), der dækker arealet. Ørnebregne er en bregne, der er udbredt i store dele af verden. I Danmark findes to underarter Almindelig Ørnebregne (Pteridium aquilinum ssp. aquilinum) og Nordlig Ørnebregne (ssp. latiusculum). Sidstnævntes udbredelse i Danmark er ikke undersøgt så nøje, men den anses for at være forholdsvis sjælden.

Ørnebregnen i juni måned, hvor den er blevet omkring 2 m høj. Foto: Gunvor Asbjerg

Ørnebregnen er en meget kraftig bregne, der bliver ca. 2 m høj, men kan blive højere. Hvert enkelt blad udspringer fra en jordstængel og det er hvert enkelt blad, der kan blive op til 2 m højt. Bladet er 3 x fjersnitdelt, mørkegrønt og læderagtigt. Om foråret ses de nye blade som de såkaldte "bispestave", der krøller op ad jorden.

En "Bispestav" af Ørnebregne på vej op i Store Hestehave i maj måned. Foto: Gunvor Asbjerg

Hos underarten Nordlig Ørnebregne bliver de nederste primærflige på bladet betydeligt længere end de næstnederste, så bregnen får et "trekantet" udseende. Hos Almindelig Ørnebregne er nederste primærflig højst af længde med næstnederste. Desværre findes der mellemformer mellem de to underarter, så de er vanskelige at adskille fra hinanden.

Markering af niveauer for fjersnitdeling. Foto: Gunvor Asbjerg

Man kan undre sig en del over, at bregnen har fået navn efter en ørn, men hvis man skærer stænglen over med et skråt snit i den nederste brune del, skulle de brune karstrenge danne et mønster, der ligner en dobbelthovedet ørn. Det er dette, der har givet navnet til planten. Karstrenge (også kaldet ledningsstrenge) leder vand og sukkerstoffer rundt i bladene.

Ørnebregnen formerer sig på to måder. Enten ved skud fra jordstænglen eller ved sporeformering. Sporerne sidder i såkaldte sporehushobe på undersiden af bladene under den indrullede bladrand. Sporerne spirer til et forkim, der er en lille hjerteformet bladplade. I forkimet findes der både hunlige og hanlige kønsceller. Under de rette fugtighedsforhold smelter en hanlig og en hunlig celle sammen og derfra opstår den nye bregne. Mange af ørnebregnebestandene formerer sig ved rodskud, hvilket ses af, at de danner store tætte bevoksninger.

De store bevoksninger af ørnebregne kan se helt eventyrlige ud, og man kan føle sig helt hensat til en frodig jungle. Specielt kan det være en eventyrlig oplevelse som barn at bevæge sig rundt i en sådan bregnebevoksning, da man bevæger sig lige under bladtaget og måske er nødt til at kravle op på en stub eller en sten for at få et overblik.

Selvom bregnen er smuk og eventyrlig, udgør den dog et stort problem. I skovene koloniserer den hurtigt nyskovede områder, så nye træer har svært ved at klare konkurrencen. I lysåbne naturområder, som fx heden på Feddet, kvæler bregnen den lysåbne vegetation, så det er nødvendigt med bekæmpelse af bregnen med slåning. Det virker, men er en lang og sej kamp.

Derudover producerer bregnen et giftstof, kaldet ptaquilosid. Dette giftstof er kræftfremkaldende for både dyr og mennesker. Køer kan dø af akut ørnebregneforgiftning, men de kan også udvikle kræft i munden, spiserøret, den

øvre del af maven og urinblæren. Får kan også dø af akut forgiftning, men de bliver typisk blinde af planten. I Japan har landbefolkningen en tradition med at spise "bispestavene" af bregnen, og der har man konstateret en overrepræsentation af mavekræft i befolkningen. Ph.d.-studerende Lars Holm Rasmussen lavede i 2001 og 2002 en undersøgelse i New Zealand af giftstoffet fra Ørenbregnen. Han fandt ud af, at bregnen producerer store mængder af giftstoffet, og at giftstoffet ikke binder sig til jorden, men er svært nedbrydeligt og meget mobilt i jordvandet. Der er derfor risiko for at giftstoffet kan ende i grundvandet. Man bør derfor bekæmpe Ørnebregne, hvis den findes ved drikkevandsboringer.

Så selvom Ørenbregne er en hjemmehørende plante, så opfører den sig meget aggressivt/invasivt, og man bør derfor ikke bevidst indføre den til arealer, hvor den ikke findes i forvejen.

Gunvor Asbjerg, Bønsvig

Ørnebregne som underskov under Stilk-Eg. Foto: Gunvor Asbjerg

Nyt fra Jungshoved Pensionistforening

Så lakker sommeren mod enden, og vi skal til at se på efterårets programmer.

Men først lige lidt om vores tur til Bakken og Cirkusrevyen 1. juli. Vi var 40 deltagere, og vi var rigtig heldige med vejret i de timer, vi havde på egen hånd på Bakken. Men under forestillingen skal jeg love for, at det regnede, det lød voldsomt på teltdugen, men heldigvis var det tørvejr, da vi skulle gå til bussen. En god dag med dejlig mad på Den Hvide Hest. Revyen var god, og chaufføren var en gammel kending – herligt.

Som omtalt i bussen har jeg undersøgt mulighederne for, at vi kan komme på Bakken en onsdag med forestilling kl. 17.00. Det er lykkedes, så næste års revytur bliver onsdag 28. juni 2017 med afgang fra Jungshoved kl. 11.30. Der vil komme nærmere information senere, men allerede nu er der 20 tilmeldinger, så er I/du interesseret, kan tilmelding ske til Kirsten på telf. 29 44 50 74. Prisen vil være ca. 800,00 kr., og vi regner med, at deadline er ca. 1. marts 2017. Pladserne, vi har fået tildelt, er næsten de samme som i år, og det var vores indtryk, at alle syntes, vi sad godt.

Vores petanquespillere har været flittige hele sommeren. Vi fik et lille problem omkring brug af toiletterne i klubhuset, da den siddende bestyrelse for idrætsforeningen gik i opløsning, men fodboldspillerne har stiftet ny bestyrelse, så foreningen fortsætter. Jeg spurgte Jesper, den nye formand, om vi fortsat måtte bruge klubhuset. "Selvfølgelig", sagde han. ”Det skal bare fungere”. Tak for det!

Mandag 22. august skal vi til Schwerin, der ligger ved floden Varta i Polen. Turen er booket helt op, og det er dejligt.

Fredag 23. september har vi høstfest i forsamlingshuset, hvor Johnny Hansen kommer og spiller op til dans. Tilmelding senest 16. september til Kirsten på telf. 29 44 50 74. Der vil komme en annonce i ugebladet.

Bankospillene starter mandag 3. oktober.

Fredag 9. december har vi julefrokost i forsamlingshuset – der kommer nærmere information.

Jeg er endelig blevet kontaktet af Vordingborg Kommune vedr. vores ansøgning om etablering af en krolfbane, men vi vil først høre fra dem igen efter ferien. Vi venter spændt.

Med disse ord vil vi ønske alle et godt efterår, og vi glæder os, til vi ses igen.

P.b.v. Tonny Vang

Bladet kan købes i løssalg i Præstø Boghandel,
Jungshoved Kirke og i bladkassen
på Jungshoved Skole.
Pris pr. blad 20 kr.

Nyt fra Præstø og omegns Strandjagtforening

Siden sidst har vi haft vores årlige hornfiskekonkurrence. Det var Kristihimmelfartsdag. Vejret var skønt! Vi var 41 deltagere, fordelt i 13 både. Alle nåede ind til kl. 16.00. Undtagen dem, der sejlede i "LONE"! Der blev fanget ialt 160 fisk.

1. præmien gik til Henning Larsen, 81,5 cm. 2. præmien gik til Lars "operasanger", 79,5 cm. 3. præmien gik til Emil Kristensen, 79 cm. Swipstikket blev

vundet af "Lille Lars"! Det hele blev sponseret af Tøjbutikken MISTER, J.N. FISKEGREJ samt GREJBUTIKKEN, Sankt Jørgensparken.

Den 25. juni havde vi lerdueskydning på Stavreby havn. Super dejligt vejr! Ca. 15-20 mand. Skydningen blev udført fra en skydepram, så det var så "ægte" som muligt. Der blev afsluttet med dejlige flæskestegssandwich lavet af Fredrik og Lærke. Tusind tak for mad!

Den 30. juli kom gederne hjem fra Degnholm. De havde haft det fantastisk og vokset sig store og fede. Det var et blandet vejr med voldsomme byger, men da vi skulle sejle fra Degnholm til Stavreby, blev det solskinsvejr. Skønt, skønt!

P.S. Hvis der stadigvæk er interresse for at se tv-udsendelsen, der blev optaget dels på Stavreby havn dels på Degnholm, kan man finde den på TV.Sydsjællands Facebookside under videoer. Navnet er: (Oprydning og udsætning af geder på Degnholm).

KNÆK OG BRÆK!

Med venlig hilsen Morten Larsen

Nyt fra Jungshoved Forsamlingshus

Siden sidst har det gået fint med udlejning af "Vores hus". Der ser pænt og ryddeligt ud indenfor og udenfor.

Vores loppemarked 9. juli gik som sædvanlig over alt forventning. Vejret på dagen var som bestilt, selv om det både blæste og styrtregnede op til dagen. Der var et flot fremmøde ugen op til loppemarkedet. Morgenmaden blev som sædvanligt sponseret af Jungshovedtømreren. Tusind tak for det! Der blev lavet dejlige flæskestegssandwich, pølser m.m. Og vores "himmelske" bar/køkken blev styret af Kurt, Henrik, Tine, Mogens og Erik. Tusind tak for det!

Der var ca. 25 personer, som havde tilmeldt sig spisningen om aftenen. Aftensmaden blev lavet af Tine. Og menuen var: Gammeldags flæskesteg, agurksalat, ”mormorsalat”, Jungshovedsows samt nye kartofler, øl/vin/vand/cognac/kager/slik ad libitum. Tusind tak for det!

Vi fik ca. 34.000 kr. ind på "Lopper"! Jeg vil takke alle, som var med til at støtte op om vores arrangement. Uden jer kan det ikke lade sig gøre. Tusind tak!

Med venlig hilsen Morten Larsen

Jungshoveds børn på strandtur

Anden gang, vi i ”Jungshoveds børn” mødtes, tog vi en tur til stranden ved Maderne. Vi mødtes ved Roneklint fyr kl. 10 og gik derefter ned til vandet, hvor børnene soppede, skød med vandpistoler, smed sten i vandet og fangede små vandmænd. De voksne kunne nyde det dejlige sommervejr og herlig snak med andre forældre fra lokalområdet. Snakken gik lystigt om nærtstående ferier, jobs, selvforsyning og hønsehold. Indholdet af de medbragte madkurve, som hver familie selv havde stået for, blev nydt på det grønne område ved fyret.

De næste datoer, vi skal mødes i Jungshoveds børn, bliver

21. august kl. 10 i skoven. Vi mødes ved Svend Gønges hule med medbragte madpakker og drikke til egen familie.

2. oktober. Se tid og sted på facebookgruppen, Jungshoveds Børn eller på www.jungshoved.net

Hilsner fra

Tina Åsberg og Carina Hansen

Kontakt: Tina tlf. 25 38 81 28 eller Carina på tlf. 24 84 85 14

Jungshoved Lokalråd orienterer

Tirsdag 7. juni var der generalforsamling i lokalrådet med valg til bestyrelsen. Gerda Holm, Sys Keller, , Poul Borum og Jørgen Hein forlod lokalrådet efter mange års deltagelse. Tak for jeres indsats og på gensyn.

Lis, siger tak og giver blomster til Gerda

Efter valget består lokalrådets bestyrelse af 5 medlemmer og 3 suppleanter valgt på generalforsamlingen og 2 repræsentanter fra styregruppen for Jungshoved Skole. Nedenfor præsenterer den samlede bestyrelse sig:

Formand Tina Skarnager Åsberg, 25 38 81 28, aasberg_tina@hotmail.com:
Jeg er 34 år og bor i Stavreby sammen med min mand, Martin. Vores datter, Vigga, er lige blevet tre, år og til oktober bliver hun storesøster.

Det er spændende at være en aktiv del af det lokalsamfund, vi lever i, og jeg glæder mig til at være med i lokalrådsarbejdet.

Jeg vil gerne være med til at styrke netværket især for børnefamilierne. Vi er allerede godt i gang igennem Jungshoveds børn, og det er rigtig rart at mærke interessen og opbakningen til vores sammenkomster.

Derudover interesserer jeg mig bl.a. for vores skønne natur, genbrug, bæredygtighed og gode fødevarer. Vores fælleshave i Stavreby har allerede haft en god første sæson.

Jeg ser frem til godt samarbejde på tværs af generationer og interesseområder.

Lad os bruge hinandens erfaringer og udnytte alle Jungshoveds skønne ressourcer.

Næstformand Birgitte Escherich, 23 72 37 97, be@kostkompagniet.dk:
Den nye næstformand er Birgitte Escherich boende i Stavreby siden 2005. Er på 18. år selvstændig rådgiver for fødevareerhvervet med speciale i bæredygtige fødeværdikæder. Ønsker at arbejde for et økologisk/biodynamisk Jungshoved samt (ud-)dannelse inden for sammenhæng mellem fødevarekvalitet og sundhed/miljø. Især

med vægt på fremtidssikret vækst for virksomheder på Jungshoved inden for området. Ideudveksling, netværk og entreprenørskab modtages med glæde.

Kasserer Lis Pedersen,
61 60 50 09, lisp47@icloud.com:
Jeg bor Bønsvig Strandvej 9 og er gift med Erik. Vi har to børn hver og tilsammen syv børnebørn, der alle er glade for at komme her.

Vi har haft sommerhuset siden 1996 og har boet her fast, siden vi gik på efterløn i maj 2009. Før den tid tilbragte vi alle weekender og ferier hernede.

Jeg har været med i Jungshoved Lokalråd siden generalforsamlingen 2012 og har blandt andet været med i Stiudvalget og arbejdet med at få fibernet til halvøen.

Jette Ramshøj,
25 85 01 21, jette@ramshoj.dk:
Har været første suppleant og senere medlem i Jungshoved Lokalråds bestyrelse siden 2012.

Jeg er med i udvalget for Turisme og Bosætning og nu senest også i LUP -udvalget, og i september 2016 forlod jeg Trafikudvalget.

Jeg har med stor hjælp fra mange frivillige fået startet projekt Blomsternes Halvø.

Jørgen B. Svendsen,
53 80 28 56, jbsvendsen@mail.dk:
Johanne, Elsa og jeg fandt i 2012 vores andet hjem bag Værket (det tidligere vandværk) i Stavreby.

Her nyder vi godt af byens stærke fællesskab og den uspolerede natur.

I Lokalrådet vil jeg arbejde for, at Jungshoved bliver kendt for de samme kvaliteter.

Kristian Knudsen,
30 22 69 93, coheaven@gmail.com:
Kristian Knudsen, 53 år. Bosat på Kohavegården, Roneklint Str. Jungshoved siden 1991. I dag med min kone Anne Sofie, mit bonusbarn Alexander på fem år og vores lille datter Elisa. Er arkitekt og scenograf og beskæftiger mig med teaterscenografi og konstruktions-design. Jeg har siddet i lokalrådet i flere perioder og været optaget af demokrati, kultur og miljøforhold.

Allan Capion,
42 24 71 83, capion_a@yahoo.com:
Lidt om mig selv. Jeg er flyttet til Jungshoved i 1988, har dog haft familiemæssig tilknytning til området siden min barndom.

Jeg er 70 år. Jeg har til dato være beskæftiget som freelance konsulent hos store internationale koncerner.

Til daglig passer jeg mit hus og have i Lundegård, ligesom jeg er aktiv i Præstø Lokalarkiv.

I forbindelse med Lokalrådet deltager jeg i følgende udvalg: Transport og trafik, turisme og bosætning samt erhvervsudvalget.

Lis Jespersen,
60 12 78 01, lje@mediasupport.org:
Boet på Jungshoved (Bønsvig) det sidste år. Boet mange år i udlandet. Uddannet socialantropolog med speciale i Kina. Arbejdet i Udenrigsministeriet, haft eget firma og arbejder i dag i International Media Support i København. Elsker livet, at rejse, mine bøger, islandske heste, mit skovløberhus, min kajak, at lave god mad og drikke vin og mine venner og familie. Vil gerne være med til at lave gode arrangementer på Jungshoved.

Carina Hansen (rep. skolen), 24 84 85 14, daline1976@hotmail.com:

Jeg hedder Carina Hansen. Jeg bor i Stenstrup sammen med min mand Mads og vores datter Daline. Jeg er pædagog og arbejder i Børnehuset Tusindfryd i Præstø. Vi har boet her på Jungshoved i fem år og elsker at være en del af denne halvø med alt, hvad der rører sig af aktiviteter. Jeg elsker udeliv, natur, skov og strand. Jeg er lige kommet med i Lokalrådet og er i styregruppen for Jungshoved Skole.

Sammen med Tina Åsberg står jeg for gruppen "Jungshoveds børn".

Lise Jacobsen (rep. skolen),
24 45 31 47, lisejacobsen1@gmail.com:
Jeg har boet i Stenstrup på Jungshoved siden 1973 og været medlem af Lokalrådet fra starten i 1997, de sidste mange år som repræsentant for Jungshoved Skole. Jeg vil gerne være med til at værne om fællesskabet og Jungshoveds unikke natur og kultur samt være med til at formidle og udvikle samme.

Er med i Stiudvalg, LUP-udvalg, Turisme- og bosætningsudvalg, Hjemmesideudvalg.

Næste borgermøde i lokalrådet er tirsdag 4. oktober kl. 19.00 i skolen. Vel mødt.

LOKALRÅDETS MAILLISTE

Lokalrådet har fået ny mailadresse: lokalraadetjungshoved@gmail.com

Alle på den tidligere mailliste er overført og vil modtage nyheder i deres mailboks. Andre, som har lyst til at komme på maillisten, kan sende en mail til ovenstående adresse.

Der udsendes nyheder og tilbud om aktiviteter med relevans til halvøen. Ikke køb- og salgsartikler.

Maillisten bestyres af næstformand i lokalrådet Birgitte Escherich.

NYT FRA JUNGSHOVED IDRÆTSFORENING

Hej, ja dig

Er du over 16 år og elsker fodbold ligesom os andre? Så kom til prøvetræning her i Jungshoved Idrætsforening. Vi har p.t. to Herre Senior hold, et Serie 4-hold, et Serie 6-hold og et Dame Senior hold.

Der er plads til dig, der vil spille seriøst, og til dig, der bare vil spille for hyggens skyld ;). Vi træner p.t. to gange om ugen, både Herre Senior (tirsdag og torsdag kl.19.00-21.00) og Dame Senior (tirsdag kl.19.00-21.00 og lørdag kl.15.00-17.00).

Kig gerne forbi til træning, eller ring til mig eller mine assistent trænere Ricki og Fabio, hvis du vil høre mere:). Se også folderen "Det sker i vinter på Jungshoved".

Vi er en klub i fremgang. Vi startede med ni spillere i klubben for tre år siden, og nu er vi godt 37 herre seniorer i klubben, ligesom vi for nylig har startet et 8-mands Dame Senior hold op, hvor vi allerede er nået op på 14 spillere.

Coach Jesper tlf. 22 54 07 61 Ass.Coach Ricki tlf. 50 54 07 34 Ass.Coach Fabio tlf. 25 72 58 01

Med sportslige hilsner,
Jesper Jørgensen,
formand/Coach Jungshoved IF

Mit yndlingssted på Jungshoved (8)

Ude godt, men hjemme bedst! Det måtte jeg sande, da jeg til denne udgave af bladet skulle finde mit yndlingssted på Jungshoved. Der var jo mange at vælge imellem, men efter endnu en sommer på terrassen var jeg ikke i tvivl. Det er her på Stavreby Strandvej.

Fra altanen på 1. sal har vi en skøn udsigt over Bøgestrømmen og markerne ned til vandet. Med skiftende afgrøder og forskellige "optrædende" i løbet af året er der altid noget at kigge på.

I år har marken været strålende gul, og på en bar plet (hvor sneglene vist havde haft en fest) har to unge, legesyge rådyr optrådt hver morgen. Når harven kører over markerne, stiger støjniveauet betydeligt, mens hundredvis af måger følger efter. Og når gæssene ved vintertide indtager marken i tusindvis, har jeg kikkerten fremme og studerer med stor fornøjelse deres selskabelige adfærd. Og så er der jo altid fasanerne og den lille agerhønseflok, der en sjælden gang også lægger vejen gennem haven.

Over Bøgestrømmen kan vi kigge over på Nyord og helt til Stege. Om sommeren med hvide sejl fra de mange både, der passerer igennem farvandet. Om vinteren ofte med en iskant, der vokser eller aftager alt efter temperaturen, og altid med vandets skiftende farve, der afspejler himlens humør den dag. Dagen starter altid med et kig ud over vandet for lige at se, hvordan det tegner.

Jo, vi har nydt vores udsigt – og så rigtig meget andet her i Stavreby – i de 17 år, vi har boet her.

Merete Siegumfeldt

Høslætkursus for øvede på Jungshoved

Den 29. maj 2016 var en flok engagerede høslætfolk samlet på en eng ved Jungshoved Nor for at blive bedre til at slå høslæt med le og lære le-håndværket mere i dybden. Ole Hundested Andersen, som er medlem af et høslætlaug i Gribskov og kyndig med en le, gav deltagerne en grundig introduktion og individuelle råd i høslæt med le. Mikkel Vinter, medlem af Jungshoved Høslætlaug, havde lagt areal til kurset; en smukt beliggende eng med udsigt over Jungshoved Nor. Engen rummer blandt andet en større bestand af Majgøgeurt.

Deltagerne kom både fra Jungshoved Høslætlaug, Atterbanke Høslætlaug og høslætfolk fra Borre, som også deltager i den årlige naturplejedag i Jydelejet på Høje Møn. De fleste havde prøvet at slå med le i nogle år, men der var også enkelte nybegyndere.

Dagen startede med en grundig gennemgang af leen som naturplejeredskab, herunder indstilling af ledraget og lebladet. Når man slår med le, er det vigtigt at lebladet skærer sig gennem græsset i halvcirkler, og at lebladet hele tiden ligger på jorden. Ole forklarede også om slibning af lebladet med en særlig slibesten. Her pointerede han, at det er vigtigt at slibe ofte, gerne ligeså ofte som Niels Hausgaard stemmer guitar, tilføjede han. Ole satte først de øvede høslætfolk i gang og gav herefter en introduktion til nybegynderne.

Ole sluttede af med at forklare de vigtigste tommelfingerregler omkring sikkerhed, når man er mange, der slår slet samtidigt. Eksempelvis at holde afstand og at transportere en le på en sikker måde.

Ole viser teknikken med slibning af et leblad.

Herefter gik folk i gang med dagens høslæt i praksis. Mange havde medbragt deres egne leer. Undervejs gav Ole deltagerne små råd og rettede på deres teknik hver især.

Efter frokost gav Ole en introduktion til harring af lebladet for dem, der havde interesse i dette, og deltagerne kunne prøve at harre lebladet på to forskellige måder. Det var vanskeligere, end det så ud til, og det kræver en del øvelse at kunne harre en le rigtigt. Ole fremviste en samling af forskellige le-

Ole forklarer indstillingen af ledraget og lebladet.

bladstyper og illustrerede, hvordan de bliver brugt til forskellig slags vegetation.

Ole viser harring.

Gunvor afprøver teknikken med harring.

Ole viser le-teknikken og giver tips til deltagerne.

Mikkel i sving med leen.

Frokost i det grønne efter formiddagens arbejde.

Det var tid igen til at blive bedre til le-teknikken og fortsætte høslættet på engen. Alle gik i gang igen med høslæt og fik flere tips til at finpudse og forbedre teknikken. Nogle af deltagerne øvede sig i at slå uden om orkidéerne og få bugt med et større område med tagrør og lyse-siv.

Dagen sluttede af med kaffe, te og kage i det grønne, og Mikkel kom med en trillebør med vand og øl til dem, som var ekstra tørstige efter dagens arbejde.

Fotograf: Niels Westergaard Knudsen (deltager på høslætkurset).

Tekst: Naturvejleder Elise Hvelplund Brink.

Nyt fra Jungshoved Skole

Endnu en gang omdeles folderen "Det sker i vinter på Jungshoved" sammen med bladet. Tak til pensionistforeningen for det ekstra besvær. Når man læser om alle folderens mange tilbud, bliver man stolt af at bo på en lille, aktiv halvø, og der skulle være noget for enhver smag. Ellers er det bare at fortælle om sin gode ide til styregruppen, og så finder vi nok ud af lokale etc., såfremt det passer ind i skolens formålsparagraf.

Til vinter kan man væve, strikke, kniple, male, tegne, digte, sy ruser, lave blomsterdekorationer, lave mad, spille kort, billard eller banko og synge sammen med andre. Man kan komme i form med afspænding, traveture, yoga, gymnastik, petanque eller badminton. Man kan deltage i spiseklubben, mødes med andre børnefamilier, gå til foredrag, tage på udflugter, deltage i højtidsfester, gå på julemarked og deltage i lokalrådsarbejde.

Der er noget for alle aldre, fra de allermindste til dem på snart 100. Vi byder bl.a. velkommen til et tumlehold for 2-

4-årige børn. Alle ønskes en rigtig god og aktiv vintersæson.

Fra styregruppen kan vi desuden fortælle, at det ser ud til at budgettet holder, at vi satser på kalkning af skolen i efteråret og gerne udskiftning af nogle vinduer i samarbejde med kommunens pulje til bevaringsværdige bygninger. Der er istandsat og malet en del vindu-

er, havelåger og plankeværk hen over sommeren – tusind tak til de frivillige hænder. Det pynter så meget.

Vi har haft en del gæster i skole og lærerbolig i juli, som ellers plejer at være den helt stille periode hos os. Til august -september kommer der foreløbig syv hold i skolen og to i lærerboligen, så der bliver liv i huset.

Husk, det er muligt at leje lærerboligen, hvis man skal have flere overnattende gæster end sommerhuset eller helårshuset kan rumme.

Ring til Lise på 24 45 31 47, og hør mere eller se på www.jungshoved.net/overnatning.

I den kommende vinter venter nye udfordringer med bl.a. et nyt bookingsystem i kommunen, som vi ifølge aftalen med Vordingborg Kommune skal være en del af – men først får vi et kursus, så det skal nok gå.

Lørdag 1. oktober mødes alle brugere af skolen til arbejdsdag kl. 9.00, hvor der fordeles opgaver over en kop morgenkaffe/-te. hele huset bliver gjort rent og klar til en ny sæson. Dagen slutter efter frokost kl. 14.00.

God sensommer og på gensyn snart.

Pva styregruppen Lise Jacobsen

Frivilligt arbejde (7)
Indholdet og glæden ved frivilligt arbejde i Jungshoved Skole

Rigtig mange kender til glæden ved frivilligt arbejde. Personligt er jeg aktiv og frivillig i flere sammenhænge, men dette indlæg handler specifikt om Jungshoved.

Det frivillige arbejde på skolen blev jeg egentlig "suget" ind i 2000. Et croquishold, Jerry Codera havde i sit private atelier, var med årene vokset – pladsen blev for trang. Som fast deltager i denne gruppe tilbød jeg at undersøge muligheden for lokaler på skolen. Det var ok – og medførte en slags "sekretærrolle" til mig. Engang i slutningen af 2003 flyttede vor leder til Norge, og vi fortsatte selv. I 2009 begyndte det at knibe med interesse og tilslutning – ved årets udgang besluttedes at lukke ned.

Ud over alle de fra lokalområdet, jeg i forvejen kendte, lærte jeg (som frivillig) via skolen en masse nye mennesker at kende. Det er nemlig sådan, at vi som brugere ikke betaler for at låne lokaler på skolen, men vi accepterer at yde lidt til gengæld for logi, lys og varme. Således forventes det, at vi stiller op ved husets årlige **ÅBENT HUS** arrangement og viser – dels hvem vi er og dels, hvad vi sysler med. Så selv om de enkelte hold kommer på forskellige ugedage og tider, så møder man her hinanden og får samtidig hilst på mange gæster. Derudover har skolen disse to:

En Arbejdsdag. Her spørges om hjælp til særopgaver. Det kan være alt fra tilplantning og flytning af kæmpekrukker, kitning af vinduer, diverse ting der kræver noget ekstra. Og en **Store rengøringsdag.** Den dag bliver der vasket, skuret, fejet, pudset, ryddet op, repareret og måske også malet lidt – kort sagt gjort grundigt, gammeldags hovedrent. Ved sidstnævnte plejer holdene hver at stille med et par hjælpere. Og tro mig, det er en særlig glæde at se og mærke, hvor meget forskel der er, fra vi mødes klokken 9 og fordeler arbejdsopgaverne imellem os, til vi siger farvel klokken 14. Skolen næsten

stråler, og alle rum dufter indbydende rent og dejligt – klar til en ny sæson!

Hovedparten af mit voksenliv har jeg boet på Jungshoved. Den gamle skole er omdrejningspunkt for mange og forskelligartede aktiviteter, så gennem årene har den givet min familie og mig utallige gode oplevelser. Derfor ville jeg rigtig gerne give noget tilbage, men samtidig også utrolig gerne fortsat være en del af fællesskabet omkring skolen.

Efter tegneholdets slutning og efterfølgende nøje overvejelser kontaktede jeg Lise Jacobsen og spurgte, hvad hun synes om en eventuel oprettelse af en Strikkecafé på Jungshoved Gamle Skole. Vejen fra ide til beslutning blev ganske kort! Holdet kører rigtig godt og er med årene blevet pænt stort. Dels er der altid god opbakning til aktiviteter på skolen, og dels er strikning m.m. på det seneste blevet uhyre populært!

Det frivillige arbejde på skolen er for en dels vedkommende blevet "udvidet". Forstået således, at der er – og har været – ekstra mødeaktivitet i forbindelse med harmoniseringen af forsamlings- og egnshuse i hele kommunen.

Men jeg tror, jeg kan tale på vegne af alle os frivillige, når jeg siger: At den kolossale opbakning og det enorme SAMMENHOLD, der er i nærområdet – vi fik hele 712 underskrifter på ønsket om at bevare skolen – giver så meget til vores energi og arbejdsglæde, at Jungshoved Skole i mange år frem kan fortsætte med at være et fælles, dejligt samlingspunkt.

Kærlig hilsen fra en af de glade frivillige,

Lise Særslev

Sund jord kan modvirke klimaforandringer

Til Jungshoved lokalrådsmøde i foråret blev jeg opfordret til at skrive lidt om, hvad "bio-økonomi" er. Bioøkonomi er et stort emne, derfor fokuseres der nedenfor blot på et væsentligt delemne, hvor der allerede gøres en aktiv indsats på Jungshoved. At titlen på denne artikel er "Sund jord kan modvirke klimaforandringer" vil forhåbentlig virke logisk, når man har læst artiklen :).

Bioøkonomi hænger uløseligt sammen med det større begreb "cirkulær økonomi", og derfor får forklaringen lov at starte på verdenshavene. Dame Ellen MacArthur sejlede som ung kvinde alene rundt om Jorden i 2004 og satte rekord som hurtigste solo-sejler. Med sig havde hun et absolut minimum af forråd for at være så let og hurtig som muligt. Omhyggelig økonomisering, med det, man har med, kan gøre forskellen mellem liv og død – løber man tør for energi til autopiloten, kan man ende med masten nedad på sekunder. "Min båd var min verden, jeg var konstant bevidst om mit begrænsede forråd. Da jeg kom i land, begyndte jeg at forstå, at det samme gælder den verden, vi alle lever i. Jeg var blevet akut bevidst om den dybeste betydning af ordet "begrænset", og når jeg satte det sammen med forråd og ressourcer i den globale økonomi, forstod jeg, at vi står over for store udfordringer."

Den dybe forståelse af, at vi skal være bedre til at holde hus med de råvarer, vi dyrker, og værdifulde metaller og mineraler, vi udvinder fra jorden, fik Ellen MacArthur til at vie sit liv til at arbejde for, at vi bruger naturen og råstofferne på en måde, så råstofferne kan genbruges og jorden blive ved med at være frugtbar. I stedet for at producere, forbruge og smide ud, afbrænde og deponere, skal vi genbruge alt, hvad enten det er gamle ting, skrald eller spildevand. Både fordi vi skal passe på klima og klode; men også fordi der er begrænsede mængder at udvinde, og udvinding bliver mere og mere omfattende og ressourcekrævende.

Som det sker 100% effektivt i naturen, skal vi mennesker også blive dygtige til at genbruge ALT. Vi skal genbruge, recirkulere og genanvende med optimal energiproduktion undervejs. Cirkulær økonomi er baseret på maksimalt genbrug – i modsætning til brug og smid ud-kulturen.

Det er let at forstå fornuften i cirkulær økonomi, men stadig en udfordring at gøre det til god økonomi i en verden, hvor vi ofte tænker kortsigtet. Et eksempel er mobiltelefoner, som indeholder værdifulde grundstoffer bl.a. guld. Skal man producere en vielsesring, kan guldet enten udvindes fra 10 tons guldåre – eller 10 kg kasserede mobiltelefoner. Den største udfordring for at gøre genbruget økonomisk rentabelt er at sikre, at de virksomheder, der kan skille og genbruge fx mobiltelefoner, får let ved at få fat på de gamle telefoner. Den udfordring arbejder flere og flere virksomheder nu aktivt på at løse for mange forskellige slags produkter.

Ellen MacArthur er ikke alene om at oplyse om cirkulær økonomi; men hendes hjemmeside giver et godt indblik: http://www.ellenmacarthurfoundation.org
Vil man helst læse på dansk, kan man google "Cirkulær økonomi" og få et indtryk af, hvad der er gang i herhjemme – bl.a. i Næstved kommune, som er ved at lægge an til at profilere sig på netop cirkulær økonomi med projektet "Resource city".

FN, EU, Danmark – alle steder øges fokus nu på cirkulær økonomi. De overordnede mål er på sigt at kunne lade det fossile brændstof blive i jorden, mindske klimagasser, recirkulere næringsstoffer og kulstof til jorden, genbruge materialer og minimere affaldsforbrænding og deponering. Eller kort sagt levere Jorden videre til vore efterkommere i samme eller bedre stand, end hvad vi selv overtog.

Bioøkonomi er den del af cirkulær økonomi, hvor produktionen er baseret på "det grønne", dvs. alt hvad vi kan dyrke på jorden og i vandet, fx dyr, planter og alger. Det handler om biologisk materiale, der ud over mad også kan forarbejdes til kemikalier, skønhedsprodukter, ingredienser, medicin, byggematerialer og alt, hvad vi i dag producerer med fossile ressourcer, hvor fx plastik og skønhedsprodukter ofte fremstilles på grundlag af råolie.

Når der ikke kan udvindes eller raffineres flere højværdiprodukter af det biologiske materiale, går resterne til produktion af bioenergi. Biokul, bioaske og den afgassede biomasse fra den biobaserede energiproduktion tilbageføres til jorden, slutter cirklen og giver

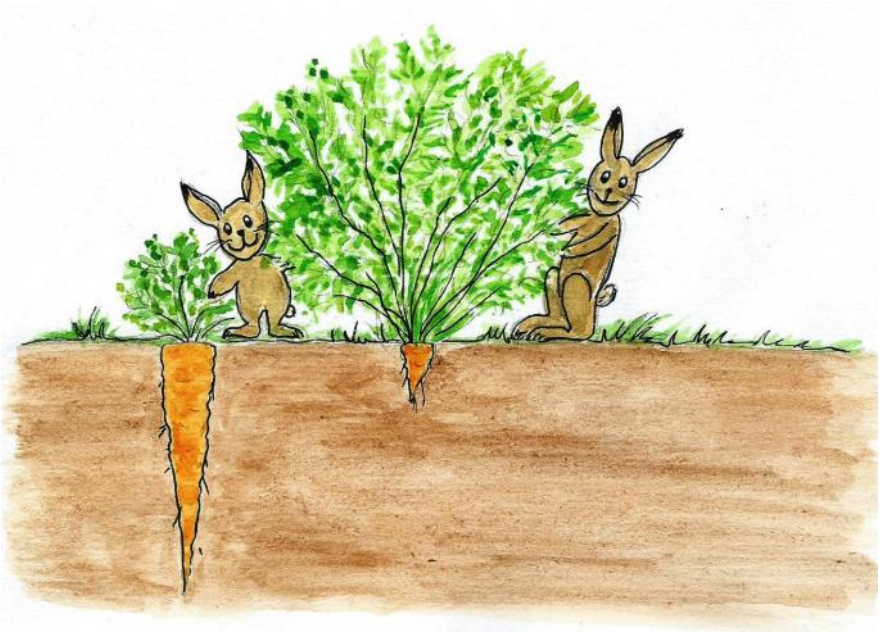

næring til ny planteproduktion. En ny forgasningsmetode til spildevandslam kan frasortere tungmetaller og gøre det sikkert også at tilbageføre næringsstoffer fra spildevandsslam til jorden.

Forbedring af jordens frugtbarhed er et vigtigt grundlag for hele omstillingen til grøn økonomi, hvor vi skal dyrke mere med færre ressourcer. FAO har i flere årtier påpeget, at vi med plove og harver udpiner jorden for dens livgivende mikroorganismer og omdanner meget af det kulstof, som er i jorden, til klimagasser i atmosfæren. Og det virker dobbelt negativt, for uden tilstrækkelige mængder af kulstof i jorden, kan vi ikke dyrke den. Omvendt kan vi med en frugtbar jord udnytte, at planterne lever af at optage klimagasser (CO_2). Hvis vi lader være med at vende jorden rundt ved at pløje, bliver en del af kulstoffet fra CO_2, som under plantevæksten er bygget ind i rødderne, nede i jorden – man taler om at "lagre kulstof i jorden" som et middel til at reducere CO_2 indholdet i atmosfæren. Dermed kan man mindske klimaforandringer.

Hvis ikke man tager helheden i betragtning, kan man nemt blive snydt!

Vi er vant til at vurdere fx en mark med hvede på, hvor mange kilo kerner og halm, vi kan høste over jorden. I fremtiden vil der også være fokus på, hvor mange kilo rødder, der kan udvikles i jorden. Det er ved at gå op for os, at rødderne kan meget mere end blot suge vand og næring. Rødderne er bygget med CO_2 (klimagas), som bladene har optaget fra luften. Når man taler om at "lagre kulstof i jorden", sker det netop ved at sikre en dyb og kraftig rodvækst i hele vækstsæsonen. Lidt forenklet kan man sige, at for at sikre, at mest muligt af kulstoffet bliver i jorden, er det vigtigt, at der ikke rodes i jorden med plov og harve. En ny måde at dyrke jorden på, hvor man netop lader plov og harve stå, kaldes Conservation Agriculture (CA). CA giver mange fordele, for ud over at kunne nedbringe mængden af klimagasser i luften, bliver jorden mere frugtbar med gavnlige mikroorganismer, der giver sunde planter. Jorden bliver også bedre til at opsuge vand og holde på det til tørre perioder.

Fra overvejelserne fra de store verdenshave er vi nu nået ud til nogle marker på Lynggård på Jungshoved. Marker, som ikke har været pløjet i de sidste 14 år – og hvor regnorme "en masse" har indtaget pladsen sammen med produktive jordbakterier og mychorizza-svampe, som hjælper planterne med at udnytte næringsstoffer og mineraler, optage CO_2 fra atmosfæren og lagre kulstof i jorden. Jorden har genvundet og forbedret sin frugtbarhed og bidrager allerede til at modvirke klimaforandringer – og kan samtidig levere afgrøder til det biobaserede samfund. Væsentlige sidegevinster er øget dyreliv på og i jorden! Men det er en anden historie :).

Mette Jørgensen, Skovhuse

GUDSTJENESTER

September-december 2016

	Jungshoved	Allerslev
15. s. e. trin. 4. sep.	Ingen	10.30 Høstgudstjeneste
16. s. e. trin. 11. sep.	10.30 Høstgudstjeneste	Ingen
17. s. e. trin. 18. sep.	9.00	10.30
18. s. e. trin. 25. sep.	9.00 Jesper Bo Blomgren	Ingen
19. s. e. trin. 2. okt.	Ingen	10.30
20. s. e. trin 9. okt.	10.30	Ingen
11. okt.		19.00 Konfirmander
21. s. e. trin. 16. okt.	Ingen	9.00 Jesper Bo Blomgren
22. s. e. trin. 23. okt.	10.30	Ingen
23. s. e. trin. 30. okt.	Ingen	10.30
Allehelgensd. 6. nov.	16.30	19.00
25. s. e. trin. 13. nov.	10.30	Ingen
Sidste s. e. trin. 20. nov.	Ingen	10.30
1. s. i adv. 27. nov.	10.30	Ingen
2. s. i adv. 4. dec.	Ingen	9.00 Jesper Bo Blomgren
3. s. i adv. 11. dec.	10.30	Ingen

ADRESSER OG TELEFONNUMRE:

BEGGE SOGNE
Torben Møllenbach
Allerslev Præstegård
Træffetid: Alle dage efter aftale. Tlf.:
55 99 60 17 og på mail: tom@km.dk.
Mandag: Fridag for præst og personale, og kirken er lukket for kirkelige handlinger.

Organist Elena Stilling
21 26 66 08

Kirkesanger Bodil Agerbo
25 14 07 94

Kasserer
Regnskabsfører Anne-Lise Nielsen
Faxe Ladeplads
24 25 11 51

ALLERSLEV
Graver Leo De Jong
55 99 61 68
Træffetid: Tirsdag-fredag 12-12.30

Menighedsrådsformand
Tove Grundtvig
55 99 60 92

Kirkeværge
Rita Larsen
55 99 60 30

JUNGSHOVED

Graver Poul Hansen
55 99 90 99
Træffetid: Tirsdag-fredag 12-12.30

Menighedsrådsformand
Eli Frandsen
55 99 91 99
e-mail: elifrandsen@yahoo.dk

Kirkeværge Bent Pedersen
24 80 08 32
http://www.jungshovedkirke.dk

Kirkebil

I begge kirker har vi det sådan, at der altid er mulighed for at få en kop kaffe (eller te) og en snak efter højmessen.

Kirkebilen kører til alle højmesser, dvs. gudstjenester kl. 10.30. Er der kun én gudstjeneste i pastoratet (Allerslev og Jungshoved sogne), kører kirkebilen til denne uanset tidspunkt. Kirkebilen kan også bestilles til alle kirkelige arrangementer i Allerslev Præstegård og Jungshoved Rejsestald. Det koster 5 kr. at benytte kirkebilen, der kører fra begge sogne og fra Præstø. Man skal tilmelde sig dagen før inden kl. 12 hos
Dan Taxi Vordingborg, 70 25 25 25 eller 88 70 06 40

Med venlig hilsen,
Jungshoved Menighedsråd

Ved fødsel: En fødsel skal meddeles til kordegnen/sognepræsten i det sogn, hvor moderen har bopæl. Det er jordmoderen, der sørger for at sende beskeden videre hurtigst muligt efter fødslen.

Er forældrene ikke gift, skal faderen desuden gennem borger.dk give kordegnen/sognepræsten besked via en "Omsorgs- og ansvarserklæring" inden **14 dage efter fødslen.** Har kordegn/sognepræst ikke modtaget denne erklæring inden 14 dage, bliver spørgsmålet om faderskab sendt videre til statsforvaltningen til endelig afgørelse.

Ved dåb eller navngivning: Et barn skal have et navn inden for seks måneder. Det sker enten ved dåb i kirken eller ved navngivning.

Ønsker man sit barn døbt, henvender man sig til den præst, som hører til det sogn, hvor man ønsker sit barn døbt. Man behøver således ikke at få sit barn døbt dér, hvor man bor. Det vælger man selv efter nærmere aftale med den pågældende sognepræst.

Ved en dåb skal der være en gudmor eller gudfar samt mindst to og højst fire faddere. Forældrene kan godt noteres som faddere.

En fadder er dels et vidne til dåben og dels ham eller hende, som efter aftale med forældrene påtager sig forpligtelsen til at oplære barnet i den "kristne børnelærdom" i tilfælde af forældrenes død. I forbindelse med dåben udleveres en fødsels- og dåbsattest.

Ved navngivning retter man henvendelse til kordegn/sognepræst i sit bopælssogn om, hvilket navn man ønsker til sit barn, hvorefter man får udleveret en fødsels- og navneattest.

I øvrigt: En fødsels- og navneattest og en fødsels- og dåbsattest udleveres på forlangende og kan fås hos nærmeste kordegne- eller præstekontor, uanset hvor man er døbt/navngivet.

Vielse: Vielse aftales med sognepræsten. Inden vielsen henvender man sig til borgerservice og udfylder en blanket med anmodning om giftermål.

Dødsfald: Besked om dødsfald retter man til kordegn/sognepræst, eller man får bedemanden til at gøre det. Det skal ske til bopælssognet. Bisættelse eller begravelse/jordfæstelse aftaler man med sognepræsten det sted, hvor man ønsker den kirkelige handling foretaget, uanset om det er i bopælssognet eller et andet sted. Har afdøde **skriftligt udtrykt ønske** om at få sin aske spredt ud over åbent hav, skal det efterkommes. Afdødes ønske skal således skriftligt kunne dokumenteres.

Vigtigt ang. blanketter: Blanketter om faderskab/omsorgs- og ansvarserklæring, om navngivning, om navneændring, anmodning om bisættelser/begravelser osv. kan alle findes på personregistrering.dk. Efter reglerne skal de kun bruges "i særlige tilfælde". Særlige tilfælde er bl.a., når man ikke har en computer, hvilket stadig ikke er et lovkrav.

Man kan altid få hjælp og vejledning hos kordegnen/sognepræsten.

Henvendelse:
Sognepræst Torben Møllenbach

Rekkendevej 39, Allerslev, 4720 Præstø
Tlf.nr.: 55 99 60 17,
e-mail: tom@km.dk

Træffetid: Alle hverdage efter aftale.

Mandag: Fridag for præsten og kirkens øvrige personale. Kirken er derfor lukket for kirkelige handlinger.

En fælles rejse i Luthers fodspor

I 2017 markeres 500 året for Martin Luthers opslag af 95 teser på porten til Slotskirken i den tyske by Wittenberg. Teserne var en åben protest mod misbrug i kirken. Hvad der derefter skete, kalder vi i dag for reformationen.

I denne anledning arrangerer sognepræsterne Jesper Blomgren og Torben Møllenbach i 2017 en fem dages sognerejse til Luthers Tyskland.

Man kan læse mere om arrangementet i foredragsfolderen, som bliver uddelt her i Jungshoved sogn.

Joseph Fiennes spiller Martin Luther i filmen Luther (2003). Han ses her slå sine teser op på kirkedøren. *(Se venligst billedet i folderen: Arrangementer i Allerslev og Jungshoved kirker, efteråret 2016. Red.)*

Der er arrangeret følgende som optakt til rejsen i Luthers fodspor, hvortil alle interesserede er velkomne:

Onsdag 26. oktober 2016, kl. 19.00 i Allerslev Præstegård: Hyggelig informationsaften.

Onsdag 23. november 2016, kl. 19.00 i Allerslev Præstegård: Foredrag med Kåre Johannessen.

Onsdag 18. januar 2017, kl. 19.00 i Udby Præstegård: Første filmaften. Vi ser halvdelen af filmen Luther fra 2003. Der vil være en kort introduktion til filmen.

Onsdag 22. februar 2017, kl. 19.00 i Allerslev Præstegård: Anden filmaften. Vi ser den anden halvdel af filmen Luther fra 2003. Der vil være også være tid til at svare på spørgsmål til filmen.

Onsdag 15. marts 2017, kl. 19.00 i Udby Præstegård: Foredrag med Tine Ravnsted-Larsen Reeh, Professor, Dr. Theol. Det Teologiske Fakultet i København.

Teatertur

Den kommende teatertur er endnu ikke aftalt og bestilt. Vi studerer i øjeblikket teatrenes kommende forestillinger, og så snart vi har turen klar, informerer vi i kirkerne, på hjemmesiden, og på vores nyhedsbreve.

Er man interesseret i løbende at få et nyhedsbrev med alt, hvad der foregår i Allerslev og Jungshoved sogne, kan man henvende sig på mailen: tom@km.dk.

Høstgudstjenester

Allerslev Kirke, søndag 4. sepember., kl. 10.30
Jungshoved Kirke, søndag 11. september, kl. 10.30

Traditionen tro fejrer vi med to gudstjenester, at høsten enten er vel overstået eller endnu i gang.

Vi synger de gamle salmer om livets gang, om "høsten her og høsten hist", og om "alle goder gaver, der kommer oven ned". Flere af salmerne stammer fra en længst forgangen tid, hvor arbejdsvilkår og tekniske muligheder var ganske andre end nu om dage. Peter Hansens maleri herunder kunne være en illustration til Grundtvigs "Nu falmer skoven". *(Se venligst billedet i folderen: Arrangementer i Allerslev og Jungshoved kirker, efteråret 2016. Red.)*

Hverken Grundtvig eller Peter Hansen kendte til moderne tiders GPS-styrede mega-mejetærskere, der som en lille fabrik høster en mark i en ruf og uden at sætte kornet i neg, som vi ser på marken.

Grundtvig kunne digte om markarbejdet, men vi har endnu til gode, at en moderne digter skriver om vor tids høstarbejde.

Sogneudflugt lørdag 1. oktober

Program:

kl. 8.30: Afgang: Jungshoved Brugs
kl. 9.00: Afgang: Allerslev Kirke
Kl. 10.30–13.30: Fuglsang Kunstmuseum. Omvisning, frokost, tid til gåtur museum/park.
Kl. 14.00–15.00: Maribo Domkirke og det nye pilgrimshus. Omvisning v. sognepræst Elizabeth Knox-Seith.
Kl. 15.15-16.30: Dodekalitten ved Kragenæs. Besøg ved de mægtige stenkolosser og tid til at nyde medbragt kaffe/te/kage.
Kl. 17.30: Hjemkomst.

Pris: 200,00 kr.

Tilmelding og praktiske oplysninger: Torben Møllenbach, tlf: 55 99 60 17, e-mail: tom@km.dk

Tilmeldingsfristen er 16. september

Sangaften torsdag 20. oktober kl. 19.00

Jungshoved Kirke

Adventsmøde, Onsdag 7. december, kl. 14.30

Allerslev Præstegård

Sangaften søndag 11. december kl. 19.00

Jungshoved Kirke

9 læsninger, Allerslev Kirke,

Tirsdag 13. december, kl. 19.00

Herlufsholm Kirkes Kammerkor

NYT FRA MENIGHEDSRÅDET

Menighedsrådsvalg 2016

Husk Orienterings- og opstillingsmøde

Som omtalt i sidste nummer af bladet skal der i år til efteråret afholdes menighedsrådsvalg i hele landet – herunder også til Stege-Vordingborg Provstis 27 sogne, der ledes af 21 menighedsråd.

Menighedsrådene er arbejdsgivere for organister, kirkesangere, gravere og andre ansatte ved kirkerne – dog ikke præsterne. De økonomiske rammer udstikkes af provstiudvalget, og det er ethvert menighedsråds opgave at handle økonomisk ansvarligt og arbejde inden for disse rammer. Menighedsrådene varetager også vedligeholdelsen af de mange fine, gamle bygninger og middelalderkirker, som fx Rejsestalden, graverboligen og kirken her på Jungshoved. Endelig er det også menighedsrådenes opgave at fremme det kirkelige liv i sognene i samarbejde med de ansatte præster.

Derfor er der brug for opfindsomme og kreative personer i et menighedsråd.

Hvis du har sans for ledelse, for økonomi, interesserer dig for kulturskatte eller for at stable nye initiativer på benene, så er menighedsrådsarbejdet måske noget for dig.

Hvad enten du måtte ønske at opstille til menighedsrådet eller gerne vil komme med gode ideer og forslag til Jungshoved Menighedsråds fremtidige arbejde, håber vi, at du vil møde op til Orienterings- og opstillingsmødet tirsdag 13. september 2016 kl. 19.00 i Rejsestalden ved Jungshoved Kirke.

Det nuværende menighedsråd vil indlede menighedsmødet med at informere om de mål, vi har nået de sidste fire år, samt orientere om de ideer, mål og udfordringer, vi har for arbejdet i de kommende fire år.

Desuden vil det nuværende menighedsråd opstille en valgliste.

Hvis du ikke kan deltage eller ønsker at opstille din egen liste, kan du kontakte Bent Pedersen, der er udpeget til at være valgformand. Bent Pedersen kan træffes på mobil 24 80 08 32.

Valglister afleveres senest tirsdag 27. september 2016 kl. 19.00. Se nærmere om indleveringsteder på hjemmesiden sogn.dk/jungshoved.

I begyndelsen af september vil valget blive officielt annonceret af provstiet i dagspressen og ugeblade.

Jungshoved Menighedsråd ser frem til et godt fremmøde i

Rejsestalden tirsdag 13. september 2016 kl. 19.00.

Nyt fra Stavreby gadekær

I Stavreby er der gang i arbejdet med at forskønne gadekæret. Først kom de fine, nye blomsterkummer. Så kom der to paller med belægningssten. Pernille og Michael, Stavreby Strandvej 17 havde ellers velvilligt doneret rustikke fliser (som ølandsbrud), men desværre var der ikke nok. så derfor blev der købt belægningssten til at lægge omkring den nye grill. Når pladsen er færdig, bliver der opstillet rustikke bænke af kalmarplanker rundt om.

I løbet af august bliver hækken fjernet, så der kan blive plantet en ny. Det kan først lade sig gøre, når der er høstet på marken ved siden af. Tilplantning sker efter planen i løbet af november.

Når vi kommer frem til oktober-november, skulle vi gerne have plantet et grantræ, som kan have lys på i december måned og byde alle velkommen til Stavreby.

Med venlig hilsen,

Gadekærsudvalget for Stavreby

Fugle på Jungshoved

Nu er der mange gode grunde til at have gamle, store træer i sin nærhed. Udover at de er smukke, unikke skabninger, rummer de som bekendt også en masse naturligt liv. De hjemmehørende arter ask, bøg og eg er nogle af topscorerne, når det gælder antallet af tilknyttede arter. Det er især svampe, insekter og fuglearter, som er mere eller mindre afhængige af disse kæmpers tilstedeværelse som levested og næringskilde. Men træerne får også selv en hel del ud af det. Bl.a. symbiose med svampe i jorden og hjælp til spredning af deres frø fra fuglene. Kongen over dem alle er selvfølgelig egetræet, med dets helt utrolige, mangeartsrige værtskab.

En af de fugle, som er tæt knyttet til gamle træer, er spætmejsen. Den er næsten sikker, at hvis der er flere gamle, store træer – helst eg – i en landsby eller i en del af skoven, findes spætmejsen også her. En hulruger, som naturligvis også kræver en hulhed i et gammelt træ for at kunne yngle. Men den er mindst lige så afhængig af de gamle træer for deres rige insektliv og frø, som altovervejende fødeemne. Så derfor kan man vist godt regne ud, at spætmejsen er en ganske almindelig fugl her på Jungshoved. Vi har mange gamle ege, i skov og i markskel, lad os passe godt på dem!

Den lille skov ved forsamlingshuset, som er min nabo, rummer godt nok

Spætmejse. Fotograf Keld Skytte Petersen

nogle ældre træer, men kun én gammel eg. Det har tilsyneladende ikke været tilstrækkeligt for en spætmejsefamillie. Lige til at jeg i år hørte én kalde derovre! Måske en strejfer, men måske en ny lokalitet for denne herlige fugl. Man er i øvrigt ikke i tvivl, hvis man har en spætmejsefamilie i sin nærhed, den er meget højlydt stort set hele året rundt. Den er standfugl og kommer gerne til foderbrættet om vinteren.

Spætmejser kan af og til godt gå i fuglekasser, hvis der et boligmangel. Knud og Lises stærekasse blev brugt af et par denne sommer. Indflyvningshullet bliver så lige muret til, så det passer i størrelsen!

Sune Madsen

Spiseklubben på Jungshoved Skole

Velkommen i spiseklubben. Vi glæder os til at se nye som gamle gæster.

De tre næste gange bliver: **13.10., 3.11. og 24.11**. Alle dage er torsdage.

Man kan komme og spise fra kl. 17.30 til kl. 19.00. Køkkenet lukker kl. 20.00.

Den 3.11. har vi igen den glæde at byde Pia Prehn velkommen som gæstekok.

Nogle gange serveres foruden hovedretten også en dessert, fremtryllet af dessertkokken Merete Larsen.

Prisen for et måltid mad er 50 kr. pr. voksen og 25kr. pr. barn (mellem 4 og 12 år). Børn under 4 år er gratis. Til maden serveres vand. Øl, sodavand og vin kan medbringes.

Deltagerantallet er max. 50 personer pr. gang.

Tilmelding til: Knud Jacobsen, Ambæk Mark 10, tlf. 22 21 55 25 eller pr. e-mail til: knudjacobsen@gmail.com

Husk tilmelding i god tid. Tilmelding foregår igen efter først til mølle-princippet.

På gensyn.

Venlig hilsen, Kurt og Knud

BLOMSTERNES HALVØ

… vi arbejder på det

Jungshoved d. 28. juli 2016

Blomsterkrukker:

Det er spændende at se, hvad de kreative deltagere i årets blomsterkrukkekonkurrence har fået ud af de fine, sarte, men ikke så farvestrålende planter, som ses på billedet, da vi fik dem af Vordingborg Kommune sidst i maj.
Afslutning på konkurrencen er d.18.08.16.
Vinderen offentliggøres i næste nummer af bladet.

Det er deltagerne, som bedømmer alle krukker og giver point til konkurrenterne

Præmierne til konkurrencen er sponseret af

* Flemmings Planteskole, Ugledige
* Nykilde Frø, Slagelse,
* Rema 1000, Præstø,
* XL-Byg, Præstø
* Meny, Præstø - giver kaffe og kage ved afslutningen

Vejkantsblomster:

Det er en stor glæde at se, at der enkelte steder, er synlige spor af sidste års vejkantsblomster.
Og det er dejligt at se, at der, andre steder end der, hvor der blev sået sidste år, er kommet en del blomster.
Jeg forstår blomsterhandlernes slogan: Sig Det Med Blomster, for blomster giver glæde, især dem i naturen, hvor de er til glæde for de fleste.

Jungshoved Lokalråd
Blomsternes Halvø
Jette Ramshøj

Kulturaftener på Jungshoved Skole

Igen i år byder vi velkommen til en række spændende foredrag på skolen arrangeret af Foreningen Norden og Jungshoved Skole.

Alle er velkomne. Pris for foredrag, kaffe/te og kage er 55 kr.

TORSDAG 6. OKTOBER kl. 19.00

Kiruna – byen der skal flyttes – Nordsverige og polaregnen. Lysbilledforedrag ved Jernbaneentusiast Kurt Andreasen

I Kiruna har man brudt jern siden 1890erne. Jernminen er så nær byen, at jernåren går ind under centrum. Derfor skal store dele af byen flyttes, da minedriften bevirker sprækker i jordoverfladen og fare for sammenstyrtninger. Vi er på guidet tur i minen og i byen og ser på bygninger, der skal bevares og på dem, der ikke skal flyttes (For. Norden)

TORSDAG 27. OKTOBER kl. 19.00

Nyt Syns projekt i Vestafrika og Nepal
Foredrag ved Jette Honoré, Roneklint.

I sidste Jungshoved Blad skrev Anne Okholm om indsamling af brugte briller, som er fundamentet i det projekt, Jette Honoré har været med til at stifte i 2009 – en forening af frivillige ildsjæle, som alle har en tilknytning til optikerbranchen. Jette er tilknyttet to forskellige projekter og har været syv gange i Vestafrika og to gange i Nepal. Målet er at hjælpe fattige folk med synsproblemer. Alt dette fortæller Jette meget mere om i sit foredrag. Jette opfordrer alle på Jungshoved til at se efter i gemmerne, om der skulle være briller, der ikke bruges mere. Tag dem med til foredraget eller læg dem i "brillekassen", der står på biblioteket (Skolen). Læs mere om projektet på www.facebook.com/synforsageniafrika/

MANDAG 31. OKTOBER kl. 19.00

"Vi er alle i samme båd"

Herbert Silz, der er næstformand i Møn-Vordingborg Foreningen fortæller om det nordiske fællesskab, og om hvorfor vi har mere til fælles med de andre nordiske lande end landene i middelhavsområdet.

Herbert Silz er født i den lille by Sprottau (nu Szprotawa) i Schlesien og opvokset i Kunzendorf, som nu hedder Chichy. Han blev født i 1939, og i 1945 måtte familien forlade Schlesien, da Tyskland blev delt op, og Polens grænser blev flyttet vestpå. Han fortæller om sit liv og sin bosættelse i Danmark og om, hvorfor han mener, at det nordiske samarbejde er en af verdens mest omfattende regionale samarbejdsformer. (For. Norden).

MANDAG 14. NOVEMBER kl. 19.00

Skumringstime

Når bestyrelsesmedlem Carsten Saunte læser uddrag fra bogen "Allatta! 2040", Olieeventyret" af Debora Hansen Kleist, kl.19.00, deltager vi i verdens største oplæsning, da samtlige nordiske lande fra Baltikum i øst til Grønland i vest læser den samme tekst.

Efter kaffen er der foredrag om

GRØNLAND I 27 ÅR

Jette og Walter Christensen fortæller om oplevelser og indtryk samt samfundsudviklingen i Grønland gennem de mange år

Jette og Walter rejste til Grønland i 1964 og fandt et land så storslået og spændende, at de blev i 27 år! De første to år tilbragte de i Akunaq i Diskobugten i Nordgrønland som de første danske lærere på stedet. Akunaq er en lille bygd med blot 200 indbyggere, men til gengæld 400 slædehunde. De følgende tre år boede de i Alluitsup (Sydprøven) i Sydgrønland. Sydprøven er betydelig større end Akunaq, og tilværelsen der var ganske anderledes. Men den største del af deres grønlandske tilværelse tilbragte de i Qaqortoq (Julianehåb), som de forlod i 1991. (For. Norden).

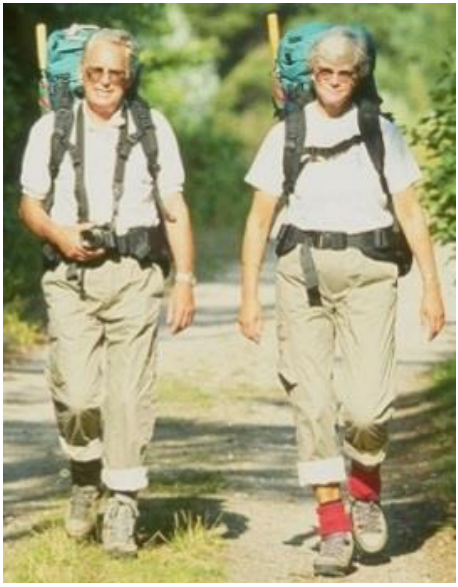

Sidste nyt fra Jungshoved Miljøgruppe

1. august 2016

Der har den sidste tid været en meget generende lugt fra biogasanlægget på Lynggården. Jungshoved Miljøgruppe (JM) har fået et utal af henvendelser om sagen, og vi har løbende været i kontakt med Vordingborg Kommune (VK). VK skriver 15. juli til JM, at de har sendt en indskærpelse til Peder Andersen (PA), og at de forventer, at tilsætning af jerntrichlorid kan begrænse lugtgenen, ellers må næste tiltag være opsamling og rensning af luften.

Lugtgener har også tidligere været et stort problem. Hvis der fremover er lugtgener, opfordrer JM til, at man straks kontakter PA, VK, JM og Lokalrådet.

JM har klaget til Statsforvaltningen og til Natur- og Miljøklagenævnet over det, vi opfatter som manglende håndhævelse af den gældende miljøgodkendelse for Lynggård Biogas. Det handler om overproduktion og mange forurenende udslip til Bøgestrømmen, som der med diverse miljøgodkendelser ikke sættes en effektiv stopper for.

JM har efter henvendelser fra lokalbefolkningen besigtiget udløbet ved Stavreby Havn, som lugter fælt og forurener Bøgestrømmen med spildevand fra Stavreby. VK kunne dog ikke se noget pga. bevoksning… JM vil nu kontakte havnens ejere og få lov til at slå græsset ved udløbet og derefter kontakte VK igen.

VK har i mange år undladt at bruge Round-up, men har besluttet at bruge det igen. Lokalrådet har påtalt dette over for VK. JM bakker op om dette initiativ og ser gerne Jungshoved som en giftfri halvø.

Miljøvenlig hilsen fra Jungshoved Miljøgruppe v. Ilse Hein.

Mailadr.:
laje@vordingborg.dk (sagsbehandler i Vordingborg kommune)
lynggaard@lynggaard.dk (Peder Andersen, Lynggård Biogas og svineproduktion)
Jungshovedmiljoegruppe@mail.com (Jungshoved Miljøgruppe)
lokalraadetjungshoved@gmail.com (Jungshoved lokalråd)

Et sted på Jungshoved (21)
Kongeleddet

Mellem Ambæk og Stenstrup er der et skarpt sving, der kaldes Kongeleddet.

"For mange, mange år siden kørte et nygift par i karet fra Præstø til Stavreby, hvor brylluppsfesten skulle finde sted. De var selvfølgelig, antager vi, meget lykkelige. Kusken tog vejen fra Ambæk over Rendebjærg til Stenstrup for at komme til Fævejen og videre til Stavreby. Da vognen når til det skarpe sving ved Kongeleddet kommer en stor, sort, hovedløs hest galoperende fra øst langs markdiget, krydser vejen og forsvinder videre mod vest. Hestene for vognen stejler, vognen vælter, og kusken såvel som det lykkelige par omkommer. Siden har det heddet sig, at ingen, der har set den hovedløse hest, har overlevet ."

Per Onsberg, Bladet Jungshoved, 2006:4 (Kilde: ukendt).

En anden beretning om stedet lyder:

"Imellem landsbyerne Ambæk og Stenstrup er der et brat sving, som er tæt bevokset med buske og træer. Stedet kaldes Kongeleddet, da det fortælles, at der har stået en kamp mellem to konger, hvoraf den ene faldt og blev gravet ned. – Nu løber der en sort kat med ildøjne om natten."

(Kilde: Uhrskov 1932. s. 131 og ”Sagn og Gode Historier ” fra Det sydlige Sjælland s. 18 af Svend C. Dahl).

Jeg har været i kontakt med historikeren og forfatteren Svend C. Dahl for at høre, om han kender noget til navnets oprindelse. Det nærmeste er ovenstående beretning. På matrikelkort fra 1791 og -92 over Ambæk og Stenstrup optræder navnet Kongeleddet ikke, og Svend C. Dahl tvivler på, at der findes en reel forklaring på, hvorfra navnet stammer.

Knud Jacobsen

Fremtidens erhverv på Jungshoved

Potentialet for Junghoveds attraktivitet for kommende borgere, turister og entreprenører er stort. Jeg ser for mig et rigt, diverst samfund, hvor man bl.a. kan skabe prototyper på nye måder at leve på og ernære sig på.

Når jeg kigger ud i verden – bl.a. gennem mit bestyrelsesarbejde i Chora-Connection.dk – Velux Fondenes Center For Resilens og Bæredygigthed – så er der stærke globale strømninger på vej. Unge familier der ønsker at fordele tiden mellem børn, arbejde og hjemmeliv på helt andre måder. Nye typer konstruktioner i landbruget, hvor kollektiver og lejeaftaler gør det muligt for unge landmænd at komme til med nye innovative ideer uden at stifte uoverstigelig gæld. Nye typer (disruptive) virksomheder opstår med produkter og servicetjenester, som understøtter at fremtidssikre kloden fremfor at tære på den.

Alt dette kan ske på Jungshoved, hvis vi vil. Jeg er derfor meget nysgerrig efter entreprenører på Jungshoved, som ønsker at vende/sparre/fortælle om ideer og behov for at praktisere visioner i lyset af, at tilsammen kan man måske udrette mere og bedre. Der kan være tale om deciderede partnerskaber, men det kan også være et fagligt fællesskab, et uforpligtende netværk, dialog-saloner eller noget helt andet.

Jeg er meget optaget af fællesskabet omkring ideers opblomstring. Og jeg er optaget af at bidrage til at "vande den jord, hvori frøene er sået" til nye virksomheder eller til nye tiltag, der kan skabe attraktivitet for Jungshoved. Vi ser (også) en tendens til, at folk flytter på landet – lad dem gerne flytte til Jungshoved, fordi her er plads til nytænkning, og fordi “guldet" ligger lige for fødderne af os. Sommerhilsener fra

Birgitte Escherich, næstformand i Jungshoved Lokalråd

Løvfrøtur til Roneklint og Bøndernes Egehoved, maj 2016
af Henrik Bringsøe

2-3 timers markvandring og skovtur i nattens mulm og mørke. Øredøvende larm og spektakel. Hist og her nogle små padder på 4 cm.

Vi var ca. 50 deltagere på løvfrøturen! Her poserer vi på Svend Erik Jensens gårdsplads, og vi er parat til at opleve løvfrøerne, nu hvor det er ved at blive mørkt. Foto: Henrik Bringsøe.

Der kan da næppe være ret mange normale mennesker, der frivilligt stiller op til at bruge en fredag aften og nat på den måde, når alskens gængse underholdningstilbud i form af fjernsynskiggeri, Facebook og familiehygge frister! Ikke desto mindre var vi 50 deltagere på turen. Hvad var det så, der fik alle de mennesker til at troppe op til sådan et arrangement? Jo, det var intet ringere end en ganske lille sydøstsjællandsk charmetrold, der havde lokket de mange mennesker ud i naturen!

"Hovedpersonen" var den lille løvfrø, der er en smuk, græsgrøn frø med store, sorte øjne og brede hæfteskiver på finger- og tåspidserne, som sætter den i stand til at klatre i buske og træer. Vidt forskellig fra alle andre danske frøer! Rundt regnet to tredjedele af deltagerne havde ikke tidligere set en løvfrø. Nu skal det med "larm og spektakel" nok tages med et gran salt, for godt nok er der "tryk" på, når en flok løvfrøhanner kvækker, men jeg tror, at de fleste af os nyder, når en natlig naturoplevelse krydres med løvfrøkvækken!

Én han kan i stille vejr høres ca. 1 km væk, mens et kor af adskillige kan høres på større afstand.

Løvfrøen er en truet dyreart i Danmark. På Sydøstsjælland har den indtil for få årtier siden været i markant tilbagegang med kun to små overlevende populationer: Stensved og Bøndernes Egehoved ved Roneklint.

Den triste udvikling fik feltherpetologen Kåre Fog til at gøre en målrettet indsats for at redde de sydsjællandske løvfrøer ved at grave en række nye vandhuller til løvfrøerne. Det blev gjort i tæt samarbejde med private lodsejere og Vordingborg Kommune – og den omfattende vandhulspleje vil fortsætte i fremtiden. Det har medført, at vi i dag kan opleve løvfrøer flere andre steder i kommunen, bl.a. gode populationer på det militære øvelsesterræn Kulsbjerg og på Knudshoved Odde.

I denne artikel retter vi fokus mod det ualmindeligt smukke Bøndernes Egehoved, der huser en oprindelig løvfrøpopulation. Vordingborg Kommune havde arrangeret en løvfrøtur hertil. Den var lavet sammen med gårdejer Svend Erik Jensen, fordi han har fået gravet nye vandhuller til løvfrøen i Roneklint, få hundrede meter fra Bøndernes Egehoved. Projektet er udført i 2015 sammen med Kåre Fog. Vi ville bl.a. se, om løvfrøen allerede i år havde koloniseret vandhullerne.

Vores aftentur fredag 13. maj tog sin begyndelse kl. 21.30, hvor vi mødtes på Svend Erik Jensens gård. Som sagt var der et stort fremmøde, idet hele 50 deltagere var mødt op. Indledningsvis

Enkelte steder i vandhullerne ligger løvfrøerne temmelig tæt på hinanden, men de falder godt i ét med den grønne vegetation. Vi ser to løvfrøer i græsset på det lave vand. Foto: Henrik Bringsøe.

fortalte Svend Erik om projektet, hvor han sammen med Kåre Fog havde gravet vandhuller på sin mark sidste år. Naturvejleder Elise Hvelplund Brink fra Vordingborg Kommune fortsatte med at fortælle om kommunens mange prisværdige vandhulsprojekter, hvor der etableres levesteder for bl.a. løvfrøen. Det er et vigtigt mål at få forbundet forskellige små isolerede løvfrøpopulationer, så risikoen for indavlsdepression minimeres. Se også hendes artikel "Ny plejeplan for Bøndernes Egehoved" i Jungshoved 12(1), marts 2016.

Efter disse to indledende præsentationer var det så småt ved at blive mørkt, og vi begav os ud i felten. Vejret var fint, idet det var en ganske lun aften efter flere dage med solskin og varme. Med vandtemperaturer på 17-19 grader var betingelserne for herlige løvfrøoplevelser optimale! Vi startede ved Svend Eriks markvandhuller. Vi kunne konstatere, at én han havde fundet frem til ét af de nye vandhuller, hvorfra den kvækkede. Vi forlod straks vandhullet for ikke at forstyrre frøen og evt. andre individer, der måtte befinde sig i eller nær det.

Med lidt tålmodighed kan det godt lade sig gøre at fotografere en kvækkende løvfrø-han. Dette billede har jeg taget på en tidligere ekskursion, hvor jeg havde god tid til at opholde mig tæt på én bestemt han, indtil andre kvækkende hanner fik "provokeret" ham til også at stemme i! Foto: Henrik Bringsøe.

Ved Roneklint kunne vi høre løvfrøkvækken helt ovre fra Bøndernes Egehoveds to løvfrøvandhuller, så vi styrede straks i den retning! Vi startede ved det ældste vandhul, hvor vi blev budt velkommen af ca. 10 ivrigt kvækkende løvfrø-hanner. Deres meget kraftige

kald ”rak-rak-rak...” eller ”kræ-kræ-kræ...” var ikke til at tage fejl af! Flere turdeltagere fik selv øje på en kvækkende løvfrø med sin store kvækkepose i vandoverfladen. Desuden lyste jeg på to kvækkende løvfrøer i vandet nær bredden, så alle kunne se dem. Jeg fangede også en han, som således kunne granskes og fotograferes kortvarigt på tæt hold.

Jeg fortalte vidt og bredt om løvfrøerne og deres liv, hvilket øjensynlig provokerede hannerne til for alvor at stemme i! Vi fik således en demonstration af, at løvfrøhanner er såkaldte kor-kvækkere, som lader sig gejle op af kvækkende artfæller – og andre ”støjkilder”!

Efter at have frydet os over de charmerende løvfrøer i en halv times tid fortsatte vi til Bøndernes Egehoveds andet løvfrøvandhul, hvor et sceneri med nogenlunde samme antal kvækkende hanner også udspandt sig.

Vi oplevede også lille vandsalamander, stor vandsalamander og grøn frø i vandhullerne. Det var mit indtryk, at folk var begejstrede over naturoplevelserne, som aftenen bød på. Flere fik tydeligvis en aha-oplevelse over at se og høre de charmerende løvfrøer på tæt hold!

Der er imidlertid også en slange i paradiset – og her tænker jeg ikke på snogen, der er almindelig i denne idylliske natur! Det drejer sig derimod om problemer med tilgroning i form af buskads og andre vedplanter. Bøndernes Egehoved har karakter af en dyrehave

Et godt løvfrøvandhul fotograferet umiddelbart før vores ekskursion. Bemærk de mange blomstrende vandranunkel i vandoverfladen. Løvfrøerne vil afsætte deres æg på denne plantes stængler nogle cm under overfladen. Vandkvaliteten er meget god. Foto: Henrik Bringsøe.

med græsning mellem de træ- og buskbevoksede arealer. Hvis dette opvoksende buskads ikke løbende holdes nede, vil tilgroningen blive et problem, da der bør være en kombination af lysåbne arealer og bevoksninger. Gamle ege og andre gamle karaktertræer skal naturligvis ikke fjernes. Det er specielt vigtigt, at buskadset holdes nede omkring de to vandhuller, således at vandhullerne kan opvarmes mest muligt af solen. Vi skal holde os for øje, at løvfrøen er en varmekrævende art, som har sin nordgrænse i Danmark.

Fakta om Løvfrø, *Hyla arborea*

Løvfrøen er en lille frø på ca. 4 cm. Hunnen er lidt større end hannen. Som den eneste danske padde har den brede hæfteskiver på finger- og tåspidser. Snuden er kort og stump. Farven er lysende græsgrøn. I køligt vejr kan løvfrøens farve dog antage dystre grålige toner. På siden af kroppen er der et brunt længdebånd, der strækker sig fra næseboret gennem øjet til låret. Hannen har en veludviklet kvækkepose på struben.

Ynglevandhullerne er som udgangspunkt varme, fri for fisk, rene og med god vegetation, men de må ikke være overbegroede og skyggede.

Landhabitaten, som frøerne benytter uden for yngletiden, er typisk soleksponeret buskads i læ såsom brombær, tjørn og hassel. Løvfrøer opholder sig i højder af ca. 1-3 meter. Ingen andre danske padder er decideret klatrende.

Løvfrøen er nat- og skumringsaktiv. Om dagen kan vi se den siddende fremme på grene, blade og siv, hvor den sover og samtidigt soler sig. Her kan den være svær at få øje på!

I Danmark finder vi hovedsagelig arten i afgrænsede sydlige egne. Flere steder er den blevet genudsat i kombination med vandhulspleje.

Du kan læse mere om løvfrøen i min artikel i Felthåndbogen på Fugleognatur.dk:

http://www.fugleognatur.dk/artsbeskrivelse.asp?ArtsID=737

Med Holger på farten (28)

Tidligere lillebilsvognmand Holger Andersen, Bønsvig, og lastbilvognmand Erik Nielsen, Jungshoved, fortæller om rutebiler på Jungshoved.

Rutebiler på Jungshoved

På Arkiv.dk fandt jeg dette herlige billede af en rutebil, som har kørt på ruten Næstved–Præstø-Jungshoved t/r. Billedet er fra 1923. Fotografen er ukendt. Bemærk de festklædte passagerer inde i bussen og kvinden med barnevognen. Kvinden tager hånden op til munden – vinker hun, eller er hun blevet en smule forskrækket over det nymodens* køretøj, der er rykket ind på

Jungshoved? På taget af rutebilen ligger et par cykler. Er det bussens passagerer, der har dem med til deres videre transport?

*Danmarks første rutebil kørte mellem Nysted og Nykøbing Falster fra 1903 til 1906.

I 1930erne begyndte Rasmus Jensen, Stenstrup, og William Hansen, Jungshoved Central, at køre fast rutebilskørsel mellem Jungshoved og Præstø Station. Holdepladsen var på den østlige side af stationen og venteværelset for passagererne var i den samme side af bygningen. Den første bus var en 15 personers Chevrolet med seks cylindre årgang 29. De første år kørte man uafbrudt hele dagen, senere kom der køreplaner. I 1938 overtog Aksel Frederiksen, Bøged, ruten. Hans første bus var en Chevrolet Six LT1 årgang 31. Bilen havde han købt af Køge Pedersen i Præstø. Den havde tidligere kørt på

Foto: Lars Ersgaard

ruten Præstø–Køge. Bilen står i dag på Skælskør Busmuseum. Den har været brugt i filmen om Hvidstengruppen og bliver nu og da også brugt i Andelslandsbyen Nyvang ved Holbæk, fortæller Aksel Frederiksens datter, Myrtle Gliese. Senere købte Aksel Frederiksen en ny Opel Blitz med plads til 20 personer. Den kørte med generator under

krigen. De næste to busser, Aksel Frederiksen benyttede, var en Ford, årgang 46 og senere blev det en Dodge rutebil. Den udbrændte en dag i garagen i Bøged og blev udskiftet med en Volvo.

Alle byer på Jungshoved blev betjent af bussen. Ofte var bussen stuvende fuld, når den nåede til Stenstrup, og så måtte der køres en ekstra tur. Bussen transporterede foruden passagerer også cykler, pakker, brædder og andet gods – ja, selv en halv gris fra slagteriet i Masnedsund, kunne den have med. Aksel Frederiksen benyttede ventetiden i Præstø til at gå ærinder i forretningerne for folk hjemme på Jungshoved. Større gods o.l. blev transporteret på bussens tagbagagebærer, som man kom op til ad en fastmonteret stige.

Merete Larsen, Duevangen 4, fortæller: ”Første gang jeg selv kørte med Aksel Frederiksens rutebil, var jeg ca. 3 år gammel. Mine forældre skulle til begravelse, så min mormor og morfar, som boede i Lundegård, skulle passe mig imens. Min mor stoppede rutebilen, fulgte mig ind, betalte og fortalte Aksel, at min mormor stod i Lundegård for at hente mig. Jeg fik besked på at blive siddende, til Aksel sagde, at jeg skulle af. Da vi nåede Lundegård, tog Aksel mig i hånden og sagde til mig, at nu skulle jeg stå af.

Jeg husker også, at vi tog med rutebilen om aftenen til Præstø, når vi skulle i biografen. Det passede med tiden, så vi kunne nå i biografen kl. 19.00 og komme med rutebilen hjem, når filmen var forbi kl. ca. 22. Tit var den helt fyldt, især når det var en god film, der blev vist.

Jeg kan også huske en aften, vi havde været i biografen. Det var meget koldt, så der var fuld varme på rutebilen. Pludselig var bilen fyldt af en tåge. Det viste sig, at der var gået hul på et varmerør. Rutebilen var opvarmet med et varmeanlæg, der sendte varmt vand rundt i rør i hele bussen, derfor al dampen. Aksel kørte bare videre, og vi kom godt hjem alle sammen.

Hvis man var med rutebilen omkring middagstid og nåede Bøged, hvor Andrea og Aksel Frederiksen boede (nu Stavreby Strandvej 11), så stoppede Aksel bussen og gik ind og spiste middagsmad. Passagererne måtte vente imens.

Det tog den tid, det tog! Om eftermiddagen hængte Andrea en taske med eftermiddagskaffen ud til Aksel, så han kunne tage den med i rutebilen og drik-

ke den, mens han kørte videre. Sådan var det dengang, man hængte sig ikke kørerplaner – køreplanen var altid ca.!"

Aksel Frederiksen havde også en Taunus lillebil, som han brugte til skolebuskørsel. Sidst i 50erne forsøgte Aksel Frederiksen noget helt nyt. Han tilbød søndagsture med bus til Svinø Strand. Erik Nielsen kørte flere gange turen. Det var småt med passagerer, siger Erik. Han husker en tur, hvor der kun var en gammel kone med, som skulle på familiebesøg på Svinø, og så Erik og hans kæreste, Jytte. Efter kort tid stoppede dette nye tiltag med kørsel til Svinø Strand da også. Aksel Frederiksen kørte bus og skolebus, indtil han døde i 1963, herefter overtog Erling Petersen, Dyremarken, vognmandsforretningen med rutebil og skolebus fra Jungshoved til Præstø.

Skolebuskørslen på selve Jungshoved blev 1963-72 kørt af Hans Christensen, Over Lyngen. Hans Christensens datter, Mariane skriver: "Da han købte Holgers forretning i 1963, startede han med en Ford Taunus 17 M – mener, at den var lyseblå. Derudover havde han et Folkevogns rugbrød, det er den på billedet, jeg mener, at den var rød og hvid. Med den kørte far skolebørn, både til Roneklint Forskole og Centralskolen i Jungshoved. Der er rigtig mange Jungshoved-børn, der har nydt godt af dette, og de elskede alle at køre med min far. Jeg tror nok, at det blev betragtet som lidt af en æresplads, som man skulle gøre sig særlig fortjent til, hvis man kunne komme til at sidde foran og snakke med ham. Af og til tog han også vores lille hund med, den sad så på forsædet. Jeg tror, at det var for børnenes skyld. De elskede også at kæle med den. Jeg kørte selv med ham, da jeg startede i Roneklint Forskole. Margrethe har også kørt med ham i skole, da hun startede i Jungshoved."

Kørslen med bus og skolebus mellem Jungshoved og Præstø blev senere overtaget af Møns Omnibusser og herefter af det nye trafikselskab STS. Den sidste egentlige rutebilskørsel på Jungshoved stoppede o. 2013, hvor trafikselskabet Movia indstillede kørslen med telebusser, som nogle år tidligere havde afløst kørslen med rutebiler. I stedet for telebusser bliver Jungshoved nu betjent af Flexture – en taxalignende ordning og af en skolebus, der pt. køres af Fladså Turistfart.

Foruden Holger Andersen og Erik Nielsen siger jeg stor tak for de mange oplysninger og fotos til Mariane Kristensen, Merete Larsen, Myrtle Gliese og Lars Ersgaard, Skælskør Busmuseum og Erland Larsen, Præstø Lokalhistoriske Arkiv.

Knud Jacobsen

DANE kunstnergruppe gæstede Vordingborg Kommune

I starten af maj 2016 besøgte nogle af Danmarks dygtigste naturkunstnere Vordingborg Kommune for at tegne og male naturen og landskabet langs kommunens kyster. Kunstnerne opholdt sig på det naturskønne sted, Christinelund, hvorfra de hver dag tog af sted ud i felten for at finde motiver til deres billeder og malerier.

Kunstnerugen startede med et oplæg fra naturforvalter Carsten Horup, hvor 16 af kommunens unikke naturområder langs kysten blev præsenteret. Kunstnerne lyttede med stor interesse og noterede ned, hvad der var af sjældne arter og beskyttet natur de forskellige steder. Der blev også udleveret en stak luftfotos og kort, så kunstnerne i ugens løb kunne finde vej til de mange unikke lokaliteter.

Hver dag efter morgenmaden fordelte kunstnerne sig på de forskellige lokaliteter og kom først tilbage ved aftenstid, hvor der efter aftensmad blev arbejdet videre med tegningerne og skitserne. En produktiv og inspirerende uge, hvor alle lokaliteterne blev besøgt, og nogle af stederne endda flere gange.

Kunstnerne kom fra hele landet. En flok fra Jylland, nogle stykker fra Fyn og en del fra Sjælland, hvoraf nogle var lokale og bosat i kommunen. Det drejede sig om Leif Madsen bosiddende ved Kragevig samt Lise Pflug og Niels Peter Andreasen, der begge bor på Møn samt gæstekunstnerne Jette Jørgensen og Henrik Dahl.

Jungshoved set med naturkunstnernes øjne

Flere naturområder på Jungshoved blev besøgt af kunstnerne med indhentning af motiver fra Bøndernes Egehoved og Roneklint med udsigt til Maderne. Her blev der tegnet skitser af fugle, udsigten fra Roneklint Fyr og akvareller af landskabet og de gamle træer på Bøndernes Egehoved og langs kysten. Kunsterne søgte også efter et eksemplar af løvfrøen ved vandhullerne, men det lykkedes ikke at finde den. Det lykkedes kun at høre dens kvækken efter mørkets frembrud.

Kunstner Preben Andersen malede et par akvareller af kystklinten og landskabet fra det lille fyrtårn ved Roneklint, inden han drog videre for at indhente flere motiver fra Jungshoved. ”Når man sidder ude og maler, har man kun én chance. På få timer kan skyggerne ændre et landskab fra lyst og solbeskinnet til mørkt og dystert”, fortalte han til Sjællandske Medier, som besøgte ham i felten. En anden af kunstnerne, Helge Larsen, besøgte også Roneklint, hvor han tegnede forskellige skitser af vadefugle, som han har specialiseret sig i at tegne gennem tiden.

Jungshoved Slotsbanke blev også tegnet med udsigten fra kirken over Noret. Kunstneren Jens Bohr lavede to enkle linoleumssnit derude fra.

Af andre naturlokaliteter, som blev besøgt, kan nævnes Knudshoved Od-

Akvareller af Niels Peter Andreasen (tv). Linoleumssnit af Jens Bohr, Jungshoved Slotsbanke maj 2016.

de, hvor kunstnerne fik tegnet et bredt udsnit af tegninger fra den inderste del af Knudsskov og helt ud til spidsen af odden. Herudover var der tegninger og malerier fra Mallings Kløft, Bogø, Vordingborg Slotsruin, Fanefjord Skov, Ulvshale, Høje Møn og fjordlandskabet ved Svinø og Avnø.

Åbent hus på Christinelund

Om torsdagen i kunstugen blev der afholdt åbent hus, hvor skitser, tegninger og malerier blev fremvist af kunstnerne selv. Et imponerende stykke arbejde med både akvareller, skitser, oliemalerier, stregtegninger og træsnit. Der var både skitser af fugle, insekter, blomster og landskaber. Der var også en del skitser, som kunstnerne skal arbejde videre med de næste par måneder, indtil de afleverer deres værker til senest 1. oktober 2016. Der forventes mellem 140 og 150 værker.

Der arbejdes nu på at indhente fondsmidler til en bogudgivelse med et udsnit af de mange tegninger og malerier samt beskrivelser af landskaberne, naturen samt flora og fauna. Bogen forventes udgivet i foråret 2017, såfremt finansieringen falder på plads. Efterfølgende skal værkerne udstilles.

Tegningerne/skitserne er fra åbent hus i kunstugen i maj.

Fotograf er Elise Hvelplund Brink. Tekst: Naturvejleder Elise Hvelplund Brink.

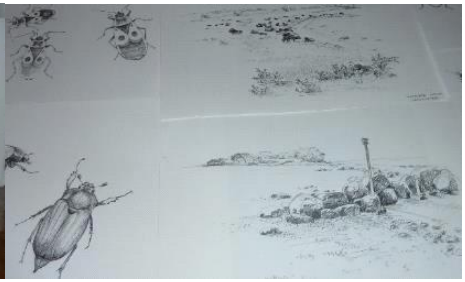

Akvareller og tegninger fra kunstugen maj 2016. Jette Jørgensen (tv.) og Dorte Kudsk (th.)

Jungshoved – et sving ud i naturen

Alle er velkomne på traveture i efteråret

ONSDAG 5. oktober

En tur gennem skoven og ad Dyremarken tilbage.
Mødested: Roneklint By ved informationsskabet.
Tid: Kl. 13.00.
Længde: ca. 6 km.

ONSDAG 16. november

En tur ad små landeveje over Skovhuse til Ambæk og tilbage ad Egebjergvej.
Mødested: Transformatortårnet i Lundegård.
Tid: Kl. 13.00.
Længde: ca. 6 km.

Flere ture efter jul, se mere i næste blad. Du kan også finde turene på www.jungshoved.net
Tilmeld dig gerne til Lise, sms 24 45 31 47 eller
mail: lisejacobsen1@gmail.com
På gensyn og venlig hilsen på stiudvalgets vegne,

Knud og Lise Jacobsen

Nyt om Flextur fra 1. oktober 2016

Fra den 1. oktober 2016 sker der ændringer i taksterne for Flextur igen.

* grundtakst for 10 km vil blive kr. 24,-
* efterfølgende km vil blive kr. 6,-
* der arbejdes på at kunne bruge Rejsekortet til Flextur.
* men der er ingen rabat ved medpassagerer.
* unge op til 16 år kan rejse til halv pris (før var det op til 12 år).

Disse oplysninger er endnu ikke i trykt materiale eller på http://www.vordingborg.dk/borger/trafik-og-vej/koersel/flextur/

Jungshoved Lokalråd, Udvalget for Trafik

Jungshoved Brugs bliver til Jungshoved Købmandsgaard ApS

Det startede med en god ide

Mange lokale borgere i Jungshoved har spurgt, hvilke planer vi har for Jungshoved Brugs efter vores overtagelse af bygning og grunden 1. marts 2016. Vi har rigtig mange planer for stedet, men da vi begge har en travl hverdag, har vi også ved overtagelsen aftalt, at vi tager et skridt ad gangen. Målet med overtagelsen er ikke, at vi skal blive rige i en fart eller "tjene kassen" som nogen vil sige. Det er beliggenheden og især bygningens stand ikke til. Målet er derimod at få gang i så mange aktiviteter i og omkring bygningen som muligt, men samtidig med en bæredygtig økonomi og en realistisk tidshorisont. Derfor gennemføres vores planer i etaper, dvs. når et punkt i planen er realiseret og gennemført, går vi i gang med næste punkt. Derfor vil hele implementeringen også komme til at tage lidt tid.

Tankstation med god beliggenhed

Tankstationen stod først for. Vi kunne se at OK igennem lang tid ikke har fulgt priserne i nærområdet, og målet her var at få handlen tilbage hurtigst muligt, og dermed bidrage med lidt driftsindtægter. Kunsten var bare at finde en operatør, der også troede på, at beliggenheden i Jungshoved var ok. En betingelse fra vores side var ligeledes, at vi skulle være den billigste eller mindst lige så billig som den billigste station i vores lokalområde, så borgerne og de lokale erhvervsdrivende ikke behøvede at tanke et andet sted på vej til eller fra arbejde. Selskabet Go'on lovede, at de kunne levere et godt anlæg og sikre, at priserne altid var gode. Vi var ikke længe om at forhandle en aftale på plads. Der er indgået en 10-årig leje- og driftsaftale med Go'on, så Jungshoved er sikret billig brændstof mange år frem.

Go'on består af 100 lokale tankstationer, og der er mulighed for brændstofkort til både privatbrug og til erhvervsbrug.

6-værelsers "Herskabslejlighed"

I bygningen på 1. salen er en stor lejlighed. Denne er nu renoveret og udlejet fra juli måned. Lejlighedens størrelse og i særdeleshed beliggenhed har gjort det svært at udleje. Vi må jo konstatere, at det er svært at tiltrække nye familier til byen med manglende busforbindelse og handelssteder.

Lejligheden er blevet dejlig med afhøvlede gulve i alle rum, stort køkken, en fantastisk charmerende opgang og en lækker terrasse.

Stort butikslokale

… for stort til en ny købmand. Vi har haft Dagrofa ude og vurdere mulighederne for etablering af en købmandsbutik ala SPAR eller Min købmand. Lokalernes areal er passende, men desværre har de vurderet, at befolkningsgrundlaget – selv med ferieturister i sommerhusene – er for småt.

Vi har derfor besluttet os for at opdele butikslokalet i to. Den forreste del på ca. 150 kvm renoveres med nyt gulv og vægge. Dette butiksareal klargøres til kioskdrift.

Planen er, at der i foråret 2017 åbnes en sæsonkiosk med det mest nødvendige sortiment inden for drikkevarer, tobak, fødevarer, slik, is, tips og lotto osv. Hvis der er grundlag for mere end en sæsonbutik, så fortsætter åbningen selvfølgelig også efter sommerhusgæsterne er hjemrejst.

Vi arbejder pt. på højtryk på at finde en interesseret kioskmand, der ønsker at stå for driften. Vi kan sagtens hjælpe med at få fastlagt konceptet og lavet aftalerne.

Baglokale med mangfoldige muligheder

Den bagerste del af butikken og lageret udgør ca. 400 m², hvor der vil være indgangsmulighed fra lagerets port samt en bagdør. Lokalet kan have mange formål lige fra opbevaring til kræmmerbutik eller kontorfællesskab. Der er pt. ingen grænser for mulighederne. I er meget velkomne til at byde ind med andre anvendelsesformål

Facaden er krakeleret

Det er vigtigt for os, at bygningen fremstår i en tilfredsstillende stand, herunder også med en intakt facade. Det er planen, at facaden skal renoveres. Dette gøres måske samtidig med renoveringen af butikken. Dog har bygningen været ude af drift i en del år, og det har facaden også taget skade af. Pt. er vi ved at indhente tilbud på renovering.

Kælderen er vores store projekt

Ideen med at købe selve Jungshoved Brugs opstod en efterårsmorgen, hvor vi sad og drøftede forskellige ideer. Bjørn havde et ønske om at lave et vintapperi i en af længerne på den gård, hans familie bor på. Vi var begge enige om, at ideen var fantastisk og potentialet stort. Så faldt snakken også på selve brugsbutikken nede i byen. Og efter nogle glas rødvin mere blev vi enige om at købe brugsen til formålet. Der måtte da være nogle egnede lokaler her.

Vi henvendte os til ejendomsmægleren med et friskt bud. Efter nogle forhandlinger frem og tilbage blev vi enige om prisen. Og en aftale om, at COOP skulle stå for diverse miljøundersøgelser, da der gennem tiden har været tankstationsdrift forskellige steder på grunden. Det trak salget i langdrag, men grunden var ikke forurenet, og det muliggjorde handlen. Og vi havde en sikkerhed for, at der ikke senere ville komme et oprensningskrav.

Efter den første besigtigelse af brugsen stod det klart, at vores "vintapperi" skulle være i den gamle varekælder. Der var atmosfæren perfekt med flere forskellige varerum i forskellige plan. Der vil samtidig være mulighed for at styrke sortimentet med lokale varer og et kæmpe udvalg af øl fra de lokale ølentusiaster.

Masser af muligheder i udenomsarealerne

Der er omkring 3000 kvm parkering og græsareal. Vores tanke omkring området er, at der med tiden skal afholdes månedlige kræmmermarkeder med lokale – og boder fra andre interesserede. Det skal være en tilbagevendende begivenhed i hele sommerperioden. Vi har dog ikke selv tid til at stå for alt det praktiske omkring afviklingen af markederne og søger derfor nogle ildsjæle, der vil være behjælpelige med at planlægge og koordinere disse aktiviteter.

Folkene bag

Bjørn Refsgaard, bor i Jungshoved, er far til Steen og Lasse og gift med Corinna. Hovedkontaktperson i forhold til forespørgsler omkring Jungshoved Købmandsgård ApS. Mobil: 29 31 58 94.

Mads Laursen, bor i Præstø, er far til Michael, Martin og Tania og gift med Alice.

Håb på opbakning og frivillighed

Vi håber, I vil tage godt imod vores forskellige tiltag. Såfremt I har idéer og input eller ønsker at være en del af nogle af de nævnte tiltag, kan I altid henvende jer til Bjørn eller via Facebook, hvor vi har et site ved navn Jungshoved Købmandsgård ApS.

Syng sammen-aften

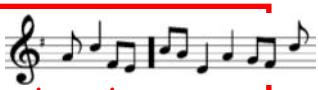

Kan du lide at synge sammen med andre?

Så kom op på første sal i skolen, og vær med. Alle er velkomne. Vi synger lystige viser, højskolesange, salmer, nye viser, årstidssange m.m. Mogens Jacobsen spiller til. Der er mulighed for at købe kaffe/te og kage i pausen.

I folderen kan du se alle sæsonens datoer. Her i efteråret synger vi tirsdag 25. oktober og torsdag 17. november kl. 19.00-ca. 20.30.

Transformatortårnene på Jungshoved er nu en etableret del af kulturlivet på halvøen

Efter en lang proces, som startede med kontakt til det lokale landinspektørfirma, blev lokalrådet bekendt med ejerforholdene til de jordstykker, tårnene ligger på. Og kendskab til reglerne for tinglysning. Især det forhold, at lokalrådet ikke i sig selv kan stå ansvarlig for de nye tinglysninger, som var nødvendige for Seas overgivelse af tårnene til ny anvendelse.

Det tårn, som ligger i Bønsvig, viste sig heldigvis at ligge på Vordingborg Kommunes jord. Gennem ihærdige eftersøgninger i den kommunale administration lykkedes det at finde gode folk i afdelingen for Vordingborg Kommunes faste ejendomme, som syntes, at det var nogle spændende tanker, lokalrådet havde om at bruge tårnene til nye formål.

Vi fik sekretæren til at udarbejde en brugsretsaftale mellem kommunen og lokalrådet, således at Jungshoved lokalråd fik en "brugsretsaftale" til tårnet, og Vordingborg Kommune er overordnet ejer og ansvarlig for tårnet. Denne aftale har lokalrådet brugt som aftalegrundlag for de aftaler, der siden – med stor imødekommenhed og samarbejdsvilje – er indgået med de lodsejere, som ejer de øvrige jordstykker, vores tårne ligger på.

Tårnene kan bruges til ikke-kommerciel virksomhed, og lokalrådet har forpligtet sig til at vedligeholde tårnene udvendigt i den originale udformning og stå for de aftaler med kunstnere og udstillere, som bruger tårnene indvendigt. Til glæde, oplysning og udfordring for lokale beboere og besøgende gæster. Lokalrådet har nedsat en arbejdsgruppe, som varetager driften af tårnene. Den består af Gerda Silke Holm, Jørgen Hein og undertegnede Kristian Knudsen.

Der er i dag fire kulturaktive transformatortårne på halvøen. Det fjerde tårn kom til, da Lundegård/Skovhuse området valgte at blive en del af Jungshoved Lokalråd. Dette tårn har vi valgt primært er et informationstårn beliggende ved "indgangen" til Jungshoved midt i Lundegård. Allerede nu bliver

det flittigt brugt af cykelturister og andre gæster. De øvrige tårne – Skovhusevej, Bønsvig og Fuglsangvej – er tiltænkt skiftende udstillinger af et til to års varighed. Således at vi sammen kan opleve forandringer og udvikling i brugen af tårnene. Som de første kunstnere der udstiller har vi aftaler med Sidse Friis fra Stavreby i Fuglsangvej-tårnet, Ilse Hein fra Bønsvig i Bønsvig-tårnet og Per Hebsgaard fra Hebsgård Glaskunst i Skovhusetårnet.

Vi havde sammen en smuk dag i maj med en festlig åbning af Jungshoveds nye kulturattraktioner.

Ca. 200 mennesker fra hele kommunen deltog i ferniseringer og turen rundt til alle tårnene.

Venlig hilsen, Kristian Knudsen

Traktortræk i Jungshoved

Efter et skriv i Jungshoved Bladet nr. 1 marts 2016 vil vi gerne fortælle lidt mere om planerne for traktortræk i Jungshoved.

Der vil være traktortræk i weekenden i uge 38, 24. september kl. 13-21 og 25. september kl. 10-16.

Det fremgår af det førnævnte skriv, at man tror, der har været en støtteforening, som har kunnet bestemme over overskuddet, men det har der ikke været. Det overskud, der har været, har JIF taget hånd om.

Dem, der var/er med i traktorudvalget var/er ikke interesseret i at bruge en masse tid og energi på at lave et arrangement, hvor et evt. overskud skal dække et meget stramt regnskab i JIF, hvilket har været tilfældet i flere år. Vi vil gerne beholde noget af overskuddet efter traktortrækket til at kunne afholde et traktortræk i de kommende år. Vi er dog også interesseret i at støtte op om JIF og andre foreninger med tilknytning til Jungshoved.

Vi håber at I lokale vil fortsætte med at støtte op omkring traktortræk stævnet. Hvis man har lyst til at støtte op omkring traktortrækket, så tag kontakt til en af nedenstående:

Jim Wermuth, Stenstrup, tlf. 61 37 31 11
Sofus, Jungshoved, tlf. 20 75 84 00
Jesper Skovbo, Rones Banke, tlf. 51 92 77 05
Jakob Stauner, Ammendrup,
tlf. 20 81 78 31
Rasmus Raahauge Geertsen, Grumløse, tlf. 20 88 50 35
Jan Jensen, Rekkende, tlf. 28 43 90 85
Rene Petersen, Ørslev, tlf. 40 13 53 71
Tina Skjærlund, Præstø, tlf. 31 31 85 58
Jesper True, Præstø, tlf. 22 21 66 31

JUNGSHOVEDKALENDER

Tirsdag	13. sep.	Kl. 19.00. Orienterings- og opstillingsmøde i Jungshoved Menighedsråd. Rejse-stalden
Fredag	23. sep.	Kl. 18.00. Pensionistforeningens høstfest. Forsamlingshuset
Lørdag	24. sep.	Kl. 13.00-21.00. Traktortræk. Ved Jungshoved stadion
Søndag	25. sep.	Kl. 10.00-16.00. Traktortræk. Ved Jungshoved stadion
Lørdag	1. okt.	Kl. 8.30. Sogneudflugt til Lolland. Afgang Jungshoved Brugs
Lørdag	1. okt.	Kl. 9.00-14.00. Arbejdsdag. Skolen
Søndag	2. okt	Kl. 10.00-11.00. Rytmik for børn (2-4 år). Gymnastiksalen, Skolen
Søndag	2. okt.	Jungshoveds børn. Se tid og sted på Facebook el. www.jungshoved.net
Mandag	3. okt.	Kl. 19.00. Pensionistforeningens bankospil. Forsamlingshuset
Tirsdag	4. okt.	Kl. 19.00. Lokalrådet. Borgermøde. Skolen
Onsdag	5. okt.	Kl. 13.00. Travetur. Mødested, Bystævnet, Roneklint by
Torsdag	6. okt.	Kl. 19.00. Foreningen Norden. Foredrag om Kiruna. Skolen
Torsdag	13. okt.	Kl. 17.30-19.00. Spiseklub. Skolen
Torsdag	20. okt.	Kl. 19.00. Sangaften. Jungshoved Kirke
Tirsdag	25. okt.	Kl. 19.00. Syng sammen-aften. Stuen 1. sal, Skolen
Onsdag	26. okt.	Kl. 19.00. Informationsaften om rejsen i Luthers fodspor. Allerslev Præstegård
Torsdag	27. okt.	Kl. 19.00. Foredrag om Nyt Syn projekt i Vestafrika og Nepal. Skolen
Mandag	31. okt.	Kl. 19.00. Foreningen Norden foredrag "Vi er alle i samme båd". Skolen
Torsdag	3. nov.	Kl. 17.30-19.00. Spiseklub, Skolen
Søndag	6. nov.	Kl. 10.00-11.00. Rytmik for børn (2-4 år). Gymnastiksalen, Skolen
Mandag	7. nov.	Kl. 19.00. Pensionistforeningens bankospil. Forsamlingshuset
Mandag	14. nov.	Kl. 19.00. Skumringstime. Foreningen Norden. Skolen
Onsdag	16. nov.	Kl. 13.00. Travetur. Mødested: Transformatortårnet i Lundegård
Torsdag	17. nov.	Kl. 19.00. Syng sammen-aften. Stuen 1. sal, Skolen
Onsdag	23. nov.	Kl. 19.00. Foredrag med historikeren Kåre Johannessen. Allerslev Præstegård
Torsdag	24. nov.	Kl. 17.30-19.00. Spiseklub. Skolen
Lørdag	26. nov.	Kl. 10.00-15.00. Julemarked. Skolen
Søndag	27. nov.	Kl. 10.00-15.00. Julemarked. Skolen
Søndag	4. dec.	Kl. 10.00-11.00. Rytmik for børn (2- 4 år). Gymnastiksalen, Skolen
Mandag	5. dec.	Kl. 19.00. Pensionistforeningens bankospil. Forsamlingshuset
Onsdag	7. dec.	Kl. 14.30. Adventsmøde. Allerslev Præstegård
Fredag	9. dec.	Kl. ? Pensionistforeningens julefrokost. Forsamlingshuset
Søndag	11.dec.	Kl. 19.00. Sangaften. Jungshoved Kirke

GUDSTJENESTER

Se venligst midtersiderne