Jungshoved

Nr. 2 Juni 2011 Årgang 7

INDHOLD

Løst og fast 4
"Ud vil jeg! Ud!" (7) 8
Planter på Jungshoved (11).... 10
Et sted på Jungshoved (1) 11
Nyt fra Jungshoved Pensionistforening.... 15
Forsamlingshuset 16
Jungshoved Idrætsforening.... 17
Jungshoved Skole 18
Jungshoved Lokalråd 21
Hjertestarter på Jungshoved Skole.... 22
Kirkenyt. Gudstjenester.... 23
Kirkenyt. Adresser og telefonnumre 24
Kirkenyt. Praktiske oplysninger.... 25
Kirkenyt. Sogneundersøgelsen.... 26
Kirkenyt. Arrangementer.... 27
Jungshoved Kirke i kirkehistorisk lys.... 30
Fugle på Jungshoved.... 32
Vandretur. Bønsvighoved Skov.... 34
Barndommens land (1).... 36
Affaldsindsamling på Jungshoved.... 39
Toftegård 40
JIF's historie 1974-1975 44
Bladets økonomi 46
Efterlysning af gl. billeder fra Roneklint.... 47
Strikkecafé.... 47
Jungshovedkalender 48

REDAKTION

Knud Jacobsen, ansvarshavende
Tlf.: 55 99 92 56
E-mail:
knudjacobsen@privat.dk

Hanne Rasmussen
Tlf.: 55 99 80 26
E-mail: hakir@c.dk

Merete Siegumfeldt
Tlf.: 55 99 88 11
E-mail:
siegumfeldt@mail.tele.dk

Jette Lind Martinsen
Tlf.: 55 99 86 56
E-mail: jensom@mail.dk

Deadline for indlæg til næste nummer: **15. juli 2011**

Forsidefoto: Stavreby Havn
Christian Siegumfeldt

Tegninger:
Lise Jacobsen

Opsætning:
Frede Jørgensen

Støt bladet
Kontonummer:
6140-0004064737

Årsabonnement: 100 kr.
Henvendelse til Knud Jacobsen

Synspunkter i bladet står for forfatterens egen regning og deles ikke nødvendigvis af redaktionen. Redaktionen forbeholder sig ret til at bearbejde og forkorte læserindlæg. Læserindlæg skal afleveres inden deadline og kan være skrevet i hånden, på skrivemaskine eller på pc. Indlæg skrevet på pc behøver ikke have et særligt format.
Billeder til indlæg skal være forsynet med tilladelse fra ophavsrettens indehaver.

Bladet udkommer i ca. 700 eksemplarer og omdeles i 2011 medio februar og i begyndelsen af juni, september og december.
Bladet udgives af Jungshoved Menighedsråd, Jungshoved Lokalråd og Styregruppen for Jungshoved Skole.

Tryk: Nordfalster Bogtrykkeri

Kære læsere

Et varmt forår har afløst den lange vinter. Man undrer sig altid over, hvor hurtigt det går – den ene dag er marken brun og træerne bare, 14 dage efter er marken grøn, træerne lysegrønne, og pludselig står grøftekanterne i fuldt flor. Hvert år et lille mirakel.

På bladet har foråret også bragt forandringer. Jungshoved Idrætsforening, som har været en god og trofast bidragyder, har desværre meldt ud, at økonomien p.t. ikke tillader et fortsat tilskud til bladet JUNGSHOVED. Man kan stadig læse om alle JIF´s aktiviteter, og vi har et stille håb om, at situationen vender, så vi på et tidspunkt igen kan tælle foreningen blandt vores faste støtter.

Til gengæld har et hold friske pensionister fra Jungshoved Pensionistforening meldt sig som frivillige omdelere af bladet. Faktisk sparer vi på denne måde 6.000 kr. om året, som vi ellers skulle betale til Post Danmark. Desuden slipper vi for at skrive en masse blanketter og køre bladene til posthuset i Næstved (for at få bragt dem tilbage til Jungshoved nogle dage efter!!). Så en STOR TAK til pensionistforeningen – det er en dejlig opbakning, som vi er utroligt glade for.

Serierne "En arbejdsplads på Jungshoved" og "Stafetten" har kørt i lang tid og afløses nu af 2 nye. Måske inspireret af Torben Dinesens spændende historie om Jungshoved Roehavn i sidste nummer tager vi nu hul på "Et sted på Jungshoved", og vi indleder med en tur til Stavreby Havn. I "Barndommens land" fortæller folk, der er vokset op på Jungshoved men derefter flyttede andre steder hen, om deres barndom og ungdom her.

I kirken ligger der nu et nyt skrift, "Jungshoved Kirke set i kirkehistorisk lys". Skriftet afløser den lille folder, der i mange år har været til rådighed for turister og andre besøgende, og udover årstal og andre fakta får man nu en interessant gennemgang af de mange symboler, som vi i kirken er omgivet af, men som vi måske ikke altid tænker over (se mere side 30).

Redaktionen ønsker alle en rigtig god sommer

KONTAKT:

Jungshoved Lokalråd	Maria Garde Hansen	61 69 61 36
Jungshoved Menighedsråd	Bente Wermuth	55 99 90 06
Styregruppen for Jungshoved Skole	Lise Jacobsen	55 99 92 56
Vicevært for skolen	Niels Holger Wermuth	55 99 94 02
Jungshoved Idrætsforening	Kim Weinreich	20 16 85 02
Strandjagtforeningen	Per Sellebjerg	55 99 04 05
Pensionistforeningen	Karen Carlsson	55 99 82 80
Amatørfiskeforeningen	Gert Jensen	55 99 80 24
Forsamlingshuset	Morten B. Andersen	55 99 90 56
Westergaard Landhandel	Jungshovedvej 82	28 86 92 02
JIF's hjemmeside	www.jungshoved-if.dk	
Sognets hjemmeside	www.jungshovedkirke.dk	
Lokalrådets hjemmeside	www.jungshoved.net	E-mail: sys-keller@mail.dk

LØST OG FAST

I sidste nummer fortalte jeg, at en af bladets læsere ikke kunne mindes, at han i sit mere end 90-årige liv havde oplevet en så tidlig og en så lang vinter som den, vi nu har lagt bag os. Det fik Agathe Molter til at reagere. Hun kunne huske, at hun den 18. november 1965 havde været til 60 års fødselsdag hos Ejnar Andersen, Jungshovedvej 74. Hen på aftenen blev det et forfærdeligt snevejr med kraftig snefygning. Vejmand Karl Christensen måtte forlade festen for at deltage i snerydningen, og et ungt par fra Mern måtte opgive at køre hjem. De kom først hjem, og det til fods, dagen efter. Den 24. maj 1966 lå der stadig sne under de blomstrende æbletræer. Så det var den længste vinter, Agathe har oplevet.

***

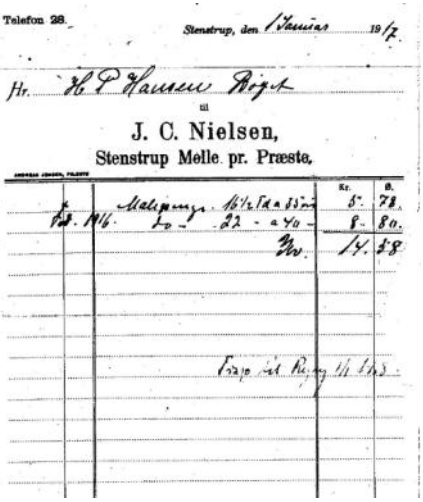

Telefon 28. Stenstrup, den 1 Januar 1917

Hr. H. P. Hansen Bøget

til

J. C. Nielsen,
Stenstrup Mølle pr. Præstø.

		Kr.	Ø.
	Malepenge 16½ Td a 50 ø	8.	24.
Feb. 1916	Lo - 22 - a 40 -	8.	80.
	Tilsv.	14.	58

Fra Erik Skovby, Hørsholm, har vi modtaget denne kopi af en regning fra Stenstrup Mølle udstedt den 1. januar 1917. Regningen, der er stilet til H.P. Hansen, Bøget, er for maling af 16½ og 22 tønder korn. Pris 14,48 kr. Stenstrup Mølle lå indtil 1925 på Mislehøjvej 16 (hvor Lise og Vagn Jacobsen nu bor), herefter blev den flyttet til adressen, Jungshovedvej 49. Erik har fundet den afbillede regning på et loppemarked i Præstø.

***

Sidste år fik bladet 6.173,00 kr. i frivillige bidrag. De har været med til at sikre, at bladet fortsat kan udkomme. Mange af bidragene blev lagt i den røde pengekasse i Brugsen. Den mulighed er desværre nu forsvundet. Men så bliver man jo glad, når en af gæsterne ved Åbent Hus på Jungshoved Skole den 10. april stikker bladet en pengeseddel, som var kommet ind ved salget af et sæt snekæder!!

***

Ved samme Åbent Hus-arrangement havde gæsterne mulighed for at se Holger Andersens nyerhvervede 4-dørs Ford A årgang 1929. Samme model, som Holgers far havde anskaffet som lillebil i 1930, og som

Holger Andersen fortsatte med at køre i en kort tid, efter at han selv havde overtaget farens lillebilskørsel i 1947.

***

Ved Foreningen Nordens og Jungshoved Skoles kulturaften den 8. marts, hvor Thomas Lindy Nissen fortalte om sine spændende jagtrejser, sang forsamlingen B.S. Ingemanns "På Sjølunds fagre sletter". Det sidste vers bragte sagnet frem om kong Valdemar Atterdags vilde ridt fra Vordingborg Slot til Gurre Slot. En ridetur, der ifølge sagnet flere gange også gik gennem Jungshoved (se nr. 3 og 4 årgang 2006).

I muld for længe siden
kong Valdemar er lagt,
men sælsomt gennem tiden
går sagnet om hans jagt.
Tit korser arme bonde
sig end på natlig sti,
hvor jægere og hunde
ham suse vildt forbi.

***

Den 9. februar havde Amatørfiskerforeningen inviteret Fiskerikontrollen til møde på Jungshoved Skole. Omkring 50 personer var mødt op, og de fik en fin oplysning om de mange regler, der gælder for fritidsfiskere. Der var stor spørgelyst, og forsamlingen fik bl.a. mulighed for at se den nye type pælerejeruse.

***

På Stavreby Havn har man fået bygget et ramslag. Ramslaget skal bruges til at ramme pæle ned i havbunden, når man skal vedligeholde broer og moler. Ramslaget er bygget som en tømmerflåde med 18 tønder som opdrift. I den ene side af ramslaget sidder slaget (hammeren), som drevet af en motor kan banke pæle ned i havbunden. I den anden side sidder en kontravægt på ca. 500 kg. Nogle af ramslagets bygmestre fortæller, at de har fået rigtig mange gode råd og anbefalinger fra tilskuerne på havnen.

Nu håber de bare, at det hele også virker.

***

Den 5. maj besøgte TV-Øst Jungshoved. Anledningen var en cykelrute, som Vordingborg Kommune og Friluftsrådet har lagt på Jungshoved. I indslaget medvirkede bl.a. sognepræst Torben Møllenbach, Richard Petersen, Stenstrup, Holger Andersen, Bønsvig og Anders Madsen, Roneklint. Alle var de med til at fortælle gode historier fra Jungshoved, som kan gøre, at endnu flere får lyst til at nyde Jungshoveds mange herligheder sammen med os, der bor her fast.

***

Fra Kirsten Nielsen, Præstø, har vi modtaget nogle fine billeder fra skolekomedier på Jungshoved. Vi bringer her et fra Stenstrup Forskole fra skoleåret 1947/48, hvor eleverne spillede "Tornerose". Skuespillerne er fra venstre: Børge Hansen, Ambæk Mark, Preben (kongen), Stenstrup, Grethe (fe), plejebarn i Brugsen, Kirsten Hansen (fe), Hovmarken, Nina (dronning), Mælke Frederiks datter, Grete Petersen, Hovmarken, Torben Dinesen (kok), Stenstrup, og Preben Hansen (kok), Jungshoved. De to sidstnævnte vil være kendt af bladets læsere for deres spændende artikler.

***

På bagsiden af det nye skrift om Jungshoved Kirke (se side 30) findes et superflot luftfoto af Jungshoved Kirke, slotsbanken og kirkehavnen. Til det knytter der sig en lille historie: Svend Aage Nielsen (forfatter til skriftet) er en stor Kaj Munk kender og gode venner med Kaj Munks familie. Han har tidligere holdt foredrag om Kaj Munk i Rejsestalden, og i den

forbindelse modtog han en hilsen fra en af Kaj Munks døtre, der bor i USA, med et luftfoto af Jungshoved Kirkehavn og Kirke.
Ved hjælp af copyright angivelsen fandt vi på internettet frem til firmaet Marina.com i USA. De har på deres hjemmeside www.Marina.com specialiseret sig bl.a. i havnepladser over hele kloden og bringer derfor fotos af alverdens marinaer – deriblandt Jungshoved Kirkehavn (intet for stort, intet for småt)! Vi bad om at måtte bruge et af deres billeder – gerne til en favorabel pris – og vi fik firmaets venlige accept af begge dele. Via Svend Aage Nielsens forbindelse til USA fik vi altså det flotteste foto af Jungshoved Kirke – globaliseringen er en herlig ting!

***

Vi ved, at mange er kede af, at de ikke mere kan hente bladet i Brugsen. Med dette nummer regner vi med at kunne tilbyde bladet i en bladkasse ophængt på gavlen af skolen ud mod Jungshovedvej og i vores nye købmandskiosk på Jungshovedvej nr. 82. Begge steder vil der være mulighed for at lægge et bidrag til bladet. Mona og Jette har lovet, at de vil tømme og passe på pengekassen ved skolen. Man kan også fortsat hente bladet i kirken.

Knud Jacobsen, Stenstrup

Spiseklubben

EN STOR TAK TIL KNUD OG KURT!

Vi er mange, der siger tak for det store arbejde, I gør om vinteren med at bespise os andre. Vi nyder jeres dejlige mad og den stemning og hygge, der er hver gang. Håber I vil fortsætte!

På alles vegne, TAK! K.C.

“Ud vil jeg! Ud!” (6)

Forskellige måder at færdes på i Jungshoveds skønne natur:

Om at havbade sommer og vinter

Tænk, at det kan være en nydelse at dyppe hele sin krop i 2 gr. varmt vand. Sådan har jeg ikke altid haft det, eller troet på.

I 30 år har jeg været aktiv svømmetræner i en 28 gr. varm svømmehal (heraf 13 år i JIF, red.). Altid glad for vand, men kun udendørs om sommeren, når vandtemperaturen kom over 18 grader.

En voksen svømmer henvendte sig en dag og spurgte mig, om jeg ville være med til at starte en klub for vinterbadere. Det var godt nok meget overskridende for mig at skulle gøre det, men jeg lod mig friste.

En kold november dag i bidende blæst mødtes vi, 5 gæve og seje kvinder i det lille hus på Præstø Sejlklubs areal. Stemningen var nærmest euforisk under omklædningen. På vej ud ad bådebroen ryger mange spørgsmål gennem hovedet, samtidig med at vi overbeviser hinanden om, at vi er nogle seje sild. På skift kravler vi beslutsomt ned ad trappen. Nogle skriger højt, andre bliver meget stille, nogle bliver stakåndede, nogle tager modigt et par svømmetag, andre skynder sig op igen. Fælles for alle gælder, at vi nærmest svæver tilbage til omklædningshuset. Her kan vi så konstatere, at ingen fryser, humøret er steget mange grader. Alle kan mærke endorfinerne pumpe rundt i kroppen.

Det var starten. Alle var enige om, at dette måtte vi fortsætte med, også selv om det blev rigtig vinter. Nydelsen blev udvidet. Lørdag morgen. Solen er lige stået op. 6-8 badenymfer tripper ud ad den isbelagte bådebro. Istapperne hænger ned ad stigen. Lufttemperaturen er 8 graders frost. Med en spade hugger en af os hul i isen. Vandet er ca. 1 grad. Et hurtigt dyp, og endorfi-

nerne er på spil igen.

Selv en vinterdag, hvor det stormer, og sneen vælter ned, trodser vi naturen, dypper os og har det supergodt bagefter.

Normalt forløber seancerne uden problemer. En enkelt gang var vi kun 2 til dypning. Det var en stille søndag morgen. Snevejr. På med de hvide badekåber og badesko, ud og dyppe os, glade på vej tilbage til omklædning. Men ak! Døren til huset var smækket. Indenfor lå nøglen, bilnøgler og vores mobiler. Kun folk på vej til bageren var i nærheden. Med et grin løb vi af sted mod bageren. Heldigvis dukkede en forsinket vinterbader op og morede sig over vores påklædning på vej op i byen.

Om foråret, når bådene bliver sat i vandet, er det slut med turen til Præstø. Så tager jeg til Roneklint næsten hver morgen. Glæder mig over sommeren og naturen her, tager mig en morgendukkert og nyder, at naturen byder på så stor mangfoldighed.

Hanne Willemoes, Stenstrup

Planter på Jungshoved (11)
Vild merian

Efter en hård og lang vinter er det altid spændende at se, hvilke af havens krydderurter der har overlevet frosten. Denne vinter ser ud til at have taget livet af min timian og rosmarin. Men tiden må vise det. Erfaringen har lært mig, at der ikke er grund til at gå i panik og bare rive de planter op, der ser døde ud. Hen på foråret kan mange af dem godt overraske én og vokse sig store og flotte i sommerens løb.

De fleste krydderurter i de danske haver stammer fra Middelhavslandende og er derfor skabt til et varmere klima, end det de finder her hos os. Min havemerian, Origanum majorana, er en af de krydderurter, der ser ud til at have overlevet vinteren. Den har en vild slægtning, der hedder vild eller alm. merian, Origanum vulgare. Den vokser flere steder i Danmark og også på Jungshoved bl.a. ved dæmningen, hvor amtsvejen krydser Jungshoved Nord. Planten foretrækker en sydvendt, solbeskinnet skråning og gerne sandet jord som voksested. Blomstringen sker i løbet af sommeren, og de krydrede blomster tiltrækker et hav af insekter ikke mindst sommerfugle.

På Høvblege på Møn findes, som det eneste sted i Danmark, en sommerfugl, der hedder sortplettet blåfugl.

Foto af sortplettet blåfugl: Lars Andersen/ danske-natur.dk

Den lægger sine æg på bl.a. vild merian. Af ægget kommer en larve, som – når den er færdigudviklet – lader sig falde ned på jorden. Hvis larven er rigtig heldig, så bliver den fundet af en myre af arten rød stikmyre, Myrmica sabuleti, som er blevet tiltrukket af det søde sekret, som larven udskiller. Går alt efter larvens plan, så slæber myren den med ned i sit myrebo. Inden sommerfuglelarven forpupper sig, går den i gang med at spise af boets myrelarver. Den er sulten og kan på de 10 måneder, den befinder sig i myreboet, nå at æde mere end

1.000 myrelarver. Den er nu selv blevet til en fed, hvid, maddikeagtig skabning på 15 mm længde. I begyndelsen af juni forpupper den sig, og tre uger efter kommer der en ny sortplettet blåfugl til verden, og så gentager det hele sig.

Det var så en helt anden historie. Jeg glemte at skrive, at vild merian fint kan spises. Den har en mildere smag end den dyrkede, men gør sig godt i frikadellefarsen, på pizzaen eller i kødsovsen til spaghettien.

Knud Jacobsen, Stenstrup

Et sted på Jungshoved (1)
Stavreby Havn

For nogen tid siden fik jeg af vores gode nabo et lille skrift om Stavreby Havn. Det er skrevet af den navnkundige major Søren Nielsen fra Stavreby i anledning af havnens 60-årsjubilæum i 1994 og handler om havnens tilblivelse og senere eksistens. Stavreby Havn er en idyllisk lille plet, som har sit helt eget liv, og som hvert år – ud over de lokale – besøges af en del sejlere og andre turister. Jeg syntes, det kunne være interessant at få historien genopfrisket – vel vidende, at mange her i Stavreby ved langt

mere om emnet end jeg. Jeg håber, de vil bære over med mig.

Fra tidlige optegnelser ved man, at der har været drevet fiskeri fra Jungshoved i århundreder, og at fiskende bønder fra Jungshoved havde stadeplads på det store sildemarked i Skanør til op i 1500-tallet.

I Stavreby var der kun et lille bådleje, hvor større både ikke kunne lægge til land. Først i løbet af 1920erne tog ideen om en rigtig havn form. Fiskerne fra Stavreby allierede sig i første omgang med fiskerne fra Bønsvig, og i 1929 udarbejdedes et skitseprojekt, der kunne danne basis for en beregning af økonomien. Fiskerne kunne naturligvis ikke selv betale anlægssummen på 11.400 kr. – et anseeligt beløb dengang (til sammenligning kunne man i 1928 bygge et godt hus i Stavreby for 5.000 kr.). Man søgte Jungshoved Sogneråd om støtte. Den lovede sognerådet i slutningen af 1929, hvis man samtidig kunne sikre støtte fra stat og amt. Efter en lang og sej kamp lykkedes det i september 1931: Staten betalte ½, amtet 1/4, sognet 1/8 og fiskerne resten. Her faldt fiskerne fra Bønsvig pga. uenigheder fra. Tilbage stod 13 fremsynede fiskere fra Stavreby, der som selvskyldnerkautionister optog et banklån på 1.500 kr., og i foråret 1932 kunne udgravningen af havn og havneindløb gå i gang.

Som det ofte sker, opstod der problemer undervejs. Gravearbejdet blev af forskellige årsager ikke færdigt, inden vinteren satte ind, og da der også dengang var lange isvintre, kunne arbejdet først afsluttes i april 1933. I mellemtiden var fiskerne raget uklart med entreprenøren om arbejdets omfang, og en efterfølgende retssag gik helt til Østre Landsret. Den gav stort set fiskerne medhold, men efterlod dem med en tom pengekasse. Bolværk, broer, slæbested m.v. blev derfor bygget, efterhånden som der var tid og penge til det, men i november 1934 kunne man omsider indvie Stavreby Havn.

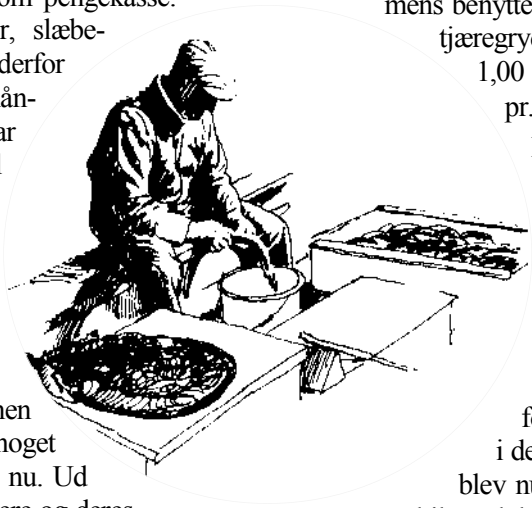

Livet på havnen var dengang noget anderledes end nu. Ud over de 13 fiskere og deres både (kølbåde og drivkvaser på 20-30 fod) husede havnen en del andre fiskerfartøjer. Sæsonen for ålefiskeri strakte sig hen over sommeren. Nogle forlængede sæsonen ved at sejle til Fejø, hvor fiskeriet fortsatte lidt endnu. Ålekvaser anløb havnen og aftog en del af fangsten, mens en del ål blev sejlet til salgsforeningen i Kalvehave. Efterår og vinter sejlede nogle fiskere som pramskippere på farten fra roehavnen ved kirken til Stege (se nr. 1, februar 2011), andre tog arbejde på sukkerfabrikken eller havde andet arbejde. Om vinteren skulle garn og ruser repareres og klargøres til næste sæson.

Havnen havde ikke så mange skure som i dag, men til gengæld var der fyr under bark- og tjæregryderne. Af havnens vedtægter fra 1938 fremgår det, at det kostede 8,00 kr. om året at have en båd over 20 fod liggende, mens benyttelse af barke- og tjæregryder kostede 1,00 kr. for hver – pr. år.

I 1960 var der tre bundgarnsfiskere og tre-fire drivvodsfiskere i Stavreby Havn. Der blev landet ål for mange penge i de år, og fangsten blev nu hentet af lastbiler. I løbet af 50erne var der også kommet gang i rejefiskeriet, men det havde slet ikke samme betydning som ålefiskeriet. I løbet af 70erne begyndte der at komme fritidsfiskere til Stavreby, og havnen begyndte at ændre karakter.

En del af den jord, som havnen benyttede, lå på lejet grund, men i 1993 blev havnen selvejende, og det knytter der sig en fin historie til. Ejeren af jorden, Arne Petersen, der også var havnefoged i mange år, var ikke inte-

resseret i at sælge, og efter hans død i 1986 havde hans enke samme holdning. Ved hendes død i 1992 så havnens bestyrelse en mulighed for at erhverve jorden, men der manglede en pose penge. Her tilbød to familier med tilknytning til havnen meget generøst at lægge ud, og bestyrelsen kunne derfor tilbyde boet 110.000 kr. for jorden. Men beløbet skulle jo tilbagebetales, og til den ende fandt man bl.a. på at udstede interessentbeviser á 1.000 kr. Det vil sige, at de, der måtte være interesserede, uden at få renter kunne låne havnen 1.000 kr., indtil havnen havde råd til at betale pengene tilbage. Det blev en enorm succes – inden længe havde familier/ personer (fortrinsvis bådelaugets medlemmer og folk fra Stavreby og omegn, men også lystsejlere og andre "venner af havnen") investeret i 132 beviser. Da boet accepterede tilbuddet, kunne man således med den flotte opbakning sikre havnens fremtid og uafhængighed. I 2009 havde havnen betalt de sidste penge tilbage til "investorerne".

Med tiden er Stavreby Havn blevet et yndet mål for tursejlere og andre turister. Mange, der har opdaget den idylliske plet, er kommet igen år efter år. I mange år kom en del både fra Dragør, ligesom en del tyske både var faste sommergæster. I de senere år er antallet af gæstesejlere faldet, men der anløber stadig 25-30 både om året. Og ikke uden grund. Havnen ligger som den har gjort i årtier, med sine rødmalede skure, den store røgeovn, der stadig bruges flittigt, og den lange bænk med bordet i læ af de store træer. Og med sin fantastiske udsigt! Fra den yderste spids af broerne har man det smukkeste kig over til kirken.

Havnen er stadig et samlingssted for fritidsfiskerne og andet godtfolk. Bådelauget har i dag lidt over 50 medlemmer – heraf 4 registrerede fiskere. Mange "vender" havnen dagligt for at tage ud og røgte eller for at drøfte vind og vejr, få en øl i "Ternen" og høre de seneste nyheder fra halvøen. Derudover har havnen i mange år dannet ramme om sociale begivenheder som den hyggelige 1.maj-komsammen og den traditionsrige byfest.

Stavreby Havn er således stadig et samlingssted – til gavn og glæde for mange mennesker.

Merete Siegumfeldt, Stavreby

Kilde: "Historien om Stavreby havn samt vikinger, turister, advokater, søfolk og andet godtfolk", skrevet af Søren Nielsen, 1994. Med tak til Gunner Rasmussen og Ole Jensen-Åris for gode bidrag. Jerry Chodera (tidligere Marensminde her i Stavreby) har illustreret Søren Nielsens skrift.

Nyt fra Jungshoved Pensionistforening

Siden sidst har vi haft fastelavnsfest med tøndeslagning. Der var en tønde til damerne og én til herrerne. Det var festligt, alle bliver jo som børn igen. Der var flere, der kom klædt ud. Vi var 46 samlet i klubhuset, vi spiste vores medbragte mad og havde en hyggelig eftermiddag.

Pensionistgymnastikken har kørt rigtig godt i vinterens løb. Vi er 27 tilmeldte, og der er ikke mange, der har svigtet i vinterens løb. Vi har også været i Vordingborg til bowling, der blev bowlet og grinet i to timer, og derefter var der spisning.

Hyggeeftermiddagene på skolen kører også godt. Det kniber lidt med, at alle de, der gerne vil spille petanque, kan være med. Desværre må nogle gå ind og spille andre spil, men de hygger sig også med det. Vi går i tænkeboksen og ser, hvad vi evt. kan finde ud af med hensyn til petanquen næste vinter – vi vil gerne tilgodese alle. Der møder ca. 25 op hver tirsdag til kortspil og andre spil, strikning m.m. og ikke mindst snakken.

Mandag den 4. april var der generalforsamling med 77 tilmeldte. Kirsten Hansen ønskede at udtræde af bestyrelsen. Stor tak til Kirsten for godt samarbejde i fire år. I stedet gik Henny Elm ind i bestyrelsen. Lily Poulsen ønskede heller ikke at fortsætte som revisor. I stedet kom Else Jensen ind. Stor tak til Lily, som har været revisor i mange år. Efter generalforsamlingen fik vi dejligt smørrebrød, der var smurt af vores herre -madhold, "Eliteholdet". Vi slutte-de med sæsonens sidst banko.

Sommerens program ser sådan ud:

Tirsdag den 24. maj har vi en tur til Gavnø, hvor alle tulipanerne står i blomst. Pris 350,00 kr.

Den 15.-18. august går turen til Bornholm. Pris 3.092,00 kr.

Mandag den 5. september kl. 19.00 er der banko i forsamlingshuset.

Hver tirsdag hele sommeren spiller vi petanque kl. 13.30-16.00 ved klubhuset.

Vi ønsker alle en god sommer og tak for stor opbakning til vores arrangementer, håber det fortsætter.

Med venlig hilsen,
Karen Carlsson

Jungshoved Forsamlingshus

Siden sidst har vi fået lavet nogle fantastiske tiltag i vores dejlige forsamlingshus. Vi har fået nye vinduer, malet og sat lydisolering op i den store sal samt fået nye lamper.

Det fik vi prøvet af til vores succesfulde dilettant! Akustikken er blevet en helt anden. Nu runger det ikke mere på samme måde, som det gjorde før. Nu kan man føre en samtale og samtidig høre, hvad den anden siger. Skønt! Og så er det oven i købet flot! Stor tak til Jungshoved Tømreren Ole, Bent, Tonny, Bornholmeren m.fl.

Dilettanten var en succes – sikke en fantastisk skuespilkunst. Vi kunne godt have ønsket, at der var lidt flere mennesker, som bakkede op om sådan et arrangement, men de, der kom, fik i hvert fald en sjov og dejlig oplevelse. En rigtig stor tak til dilettanterne samt stor tak til vores annoncører, og vi håber, de slår til næste år igen! Lørdag aften havde vi traditionen tro levende musik, og der blev danset bravt!

Næste store arrangement er vores loppemarked, som er lørdag 9. juli (uge 27). Hvis der skulle være nogen, som har ting, vi kunne bruge til loppemarked, skal I kontakte:

Jens Martinsen på tlf. 50 42 93 09, Mona på tlf. 55 99 91 62

eller Børge på tlf. 21 68 06 52.

Hvis der skulle være nogen, der havde lyst til at være med til at gøre vores dejlige forsamlingshus pænt og venligt evt. med kalkning, maling m.m., er I altid velkomne til at kontakte Morten Larsen på tlf. 24 83 97 76. HUSK, det er vores allesammens hus!

Rigtig godt forår til alle!

Morten Larsen

Læsere, der vil støtte bladet økonomisk,

kan gøre det på følgende måde:

- ved at lægge et beløb i bladbøssen i våbenhuset i Jungshoved Kirke
- ved at indsætte et beløb på vores konto nr. **6140-0004064737 i Møns Bank, Præstø** (banken opkræver 20 kr. i gebyr, hvis man indsætter direkte ved kassen i banken!! – så brug netbank).

På forhånd tak

Nyt fra Jungshoved Idrætsforening

Sommerstævne og traktortræk vil blive samme uger som i 2010. Der vil muligvis komme hold fra Sverige til sommerstævnet, så det bliver "internationalt". Som det vil være mange bekendt, er der kommet ny bestyrelse i JIF.

Øverst fra venstre: Kasserer Anita Harritz, næstformand Bjørn Refsgaard, sekretær Henriette Leithoff, Pernille Nilsen, Jan Roholte.
Nederst fra venstre: Max Olsen, formand Kim Weinreich.
Suppleanter er Merethe Larsen og Martin Hvid.
Vi håber i næste nummer af bladet at kunne informere om de nye tiltag i klubben. Der er ideer til ungdomshold i fodbold og et "hygge"-baskethold.
Der er brug for alle de ideer, som lokalbefolkningen måtte have til yderligere aktiviteter i JIF, da foreningen er i en situation, hvor det kan blive svært at overleve til vores 100-års-jubilæum næste år. Alle er velkomne til at komme med ideer (postkassen ved klubhuset)! Så vil vi tage ideerne op på næste møde. Det gælder naturligvis også sponsorater i JIF.

JIF/Bjørn Refsgaard

Jungshoved Skole

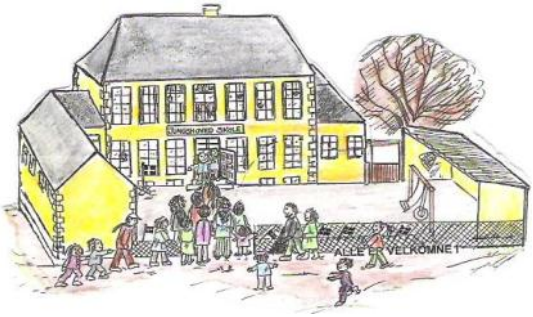

TRADITIONER

I Jungshoved Skole har vi mange traditioner, som med glæde holdes ved lige for at styrke sammenholdet blandt halvøens beboere og invitere flere indenfor i det gode, gamle hus.

ÅBENT HUS

En tilbagevendende tradition var bl.a. ÅBENT HUS den 10. april som afslutning på en aktiv vintersæson. Her mødtes alle skolens brugere for at få en snak, se hvad de andre bruger huset til og ikke mindst fortælle alle gæsterne om husets mange muligheder. I år var der påskemarked med salg af mange fine, håndlavede ting, udstilling af ruser, syet af amatørfiskerne, strikkecaféens damer viste deres flotte strikketøj frem, knipledamerne viste den svære kunst at få tynde, tynde tråde til at blive til kunstfærdige og smukke borter, pensionisterne gav gymnastikopvisning med mere end 20 energiske deltagere, der var en kyllinge-skattejagt for børn, som blev vundet af Ask på 2½ år,

filteværksted for børn, hvor der blev lavet de sødeste små kyllinger, bueskydning med mulighed for selv at prøve, café med bl.a. lækre hjemmebagte boller og pandekager, flot maleriudstilling på første sal ved vores

lokale kunstner Ann Helen Stangbye Madsen. I skolegården havde vi besøg af to meget smukke veteranbiler, nogle lige så flotte veteranmotorcykler og nogle helt nye havkajakker, som Roneklint Kajakcenter viste frem og fortalte om. Solen skinnede, og selv om det var første rigtig gode havedag, kikkede mange indenfor.

KULTURAFTENER

I skolen har vi også tradition for at tilbyde spændende foredragsaftener. Siden sidste blad har vi haft besøg af professor Gerhard Milstreu, der fortalte og viste billeder om helleristninger fra vores område, og af Thomas Lindy Nissen, der fortalte om jagtrejsefeber i det meste af verden. Kaffe/te og kage i pausen er endnu en tradition, og her går snakken hyggeligt. Begge arrangementer var godt besøgt. Det sidste var tilrettelagt i samarbejde med Foreningen Norden. Tak for det gode samarbejde med jer i vinter. Vi glæder os til en ny sæson.

ARBEJDSDAG

Når der skal vedligeholdes eller laves andre ting i skolen, foregår det udelukkende ved hjælp af frivillig arbejdskraft. Således også lørdag den 30. april, hvor vi startede istandsættelse af østlejligheden. Den blev tidligere brugt som daghjem for demente, der, som de fleste nok kan huske, lige pludselig lukkede. Det var vi meget kede af. Nu har vi fået lov til at anvende lejligheden i forbindelse med alle de andre aktiviteter, vi har i huset.

Vi har i styregruppen besluttet at indrette lejlighedens underetage til et overnatningssted med køjer/senge til ca.12 personer. Vi bliver ofte spurgt, om vi kan huse vandrere eller cyklister, som desværre ikke har kunnet bruge os, fordi man skal sove på gulvet på luftmadrasser eller liggeunderlag. Vi forestiller os, at lejligheden vil være perfekt at leje for netop cykelhold, vandrere, spejdere, flere familier på tur sammen, handicapgrupper, ornitologer – ja mulighederne er mange.

Så traditionen tro mødte energiske frivillige op lørdag kl. 9.00, og efter et kort møde, hvor slagplanen blev lagt,

gik vi i gang med at spartle, male, vaske ned, ordne have m.m. Mens der blev arbejdet, blev der tid til en hyggelig snak, man lærer hinanden bedre at kende, når man sådan går og arbejder sammen. Det styrker sammenholdet og ansvarsfølelsen. Dagen slutte-de med lidt frokost og en aftale om at fortsætte den efterfølgende onsdag. Flot! Stor tak til de fremmødte. Det bliver et rigtig dejligt overnatningssted.

FOLDER

Traditionen tro udkommer folderen "Det sker i vinter på Jungshoved" i kommende blad, som kommer i begyndelsen af september. Her vil igen være masser af tilbud til en aktiv vinter. Hvis nogle tænker på at starte en ny aktivitet, så ring til Lise, og hør nærmere om muligheder og betingelser. Tlf. 55 99 92 56.

HJEMMESIDEN

Man kan løbende følge med i Jungshoved Skoles liv på lokalrådets hjemmeside www.jungshoved.net under menupunktet Jungshoved Skole og kan her klikke på en lang række underpunkter. Her kan man bl.a. se billeder fra åbent hus og arbejdsdage. Desuden kan man under menupunktet Vandrestier hente sig en vandretur. Disse ture hænger nu også i rammer på Jungshoved Skole. Flere ture er på vej. God tur!

BLOMSTER I KUMMERNE I GÅRDEN

Endnu engang har Kirsten Hansen været på spil. Hun har malet blomsterkummerne hvide, og Jørgen Hein har på lokalrådets vegne plantet masser af blomster i kummer og krukker. Det ser bare godt ud. Tak til jer begge for jeres indsats.

TAK TIL LIONS

Vi har mange traditioner, men er ikke vant til at blive begavet! Så følgende er ikke en tradition, men en overmåde glædelig begivenhed. Lions Club i Præstø-Fladså havde jubilæum og uddelte gaver bl.a. til Jungshoved Skole. Vi fik 20.000 kr. og var ved at tabe næse og mund af forbløffelse og glæde. Tusind tak! Pengene er nu godt i gang med at blive anvendt til bl.a. østlejligheden.

SOMMERSÆSON

Nu er vi i gang med sommersæsonen, og vi mærker lige som andre, at der skal spares i skoler og institutioner. Vi har færre lejrskoler med børn, men bliver heldigvis også brugt af voksne bl.a. studerende. Dog kommer fritidsklubben SUPERNOVA i skoleferiens første uge. Det er nemlig også en tradition, og vi er glade for at byde dem velkommen tilbage. Vi mangler Brugsen til vores lejere og håber, de vil kunne klare sig med den nye kiosk og udbringning fra Ugledige Brugs.

Styregruppen holder sit næste møde den 26. maj. Vi ønsker alle en rigtig god sommer og på gensyn til næste sæson.

Lise Jacobsen

Jungshoved Lokalråd orienterer

Generalforsamling 2011

Husk der er generalforsamling i Jungshoved Lokalråd på følgende tidspunkt:

Dato: tirsdag d. 7. Juni 2011

Tid: Kl. 19.00 – 21.00

Sted: Jungshoved Skole

På gensyn.

Referat af dialogudvalgsmøde torsdag d. 7. april 2011

Fremmødte:

Foruden Jungshoved Lokalråd og ca. 20-30 fremmødte borgere var dialogudvalg 2 fremmødt. Fra dialogudvalg 2 kom Ivan Tolborg, Bent Maigaard, Carsten Rasmussen, Karin O. Jørgensen og Carsten Olsen. Yvette Espersen var desværre forhindret i at deltage.

Dagsordenen var følgende:

1. Kort præsentationsrunde v/dialogudvalget
2. Kort orientering om lukning af Brugsen v/Jungshoved Lokalråd.
3. Aktuelle sager v/Jungshoved Lokalråd, herunder Miljøgodkendelse af Lynggård Biogas samt gyllelagune
4. Kloakering af Smidstrup og Stenstrup v/Jungshoved Lokalråd
5. Strategiske handleplaner (bosætning, erhverv samt landdistrikter)

Lukning af Brugsen:

Den nedsatte arbejdsgruppe har nået frem til, at projektet med Jungshoved Brugs droppes, idet projektet ikke er rentabelt, da købet af ejendommen (tidligere Brugsen i Jungshoved) er for dyrt.

Aktuelle sager:

Jungshoved Lokalråd oplyser, at rådet har indsendt indsigelser til Vordingborg Kommune omkring godkendelse af en stor gyllelagune på Jungshoved. Ligeledes oplyser Jungshoved Lokalråd, at lokalrådet indsender en klage til Miljøklagenævnet vedr. miljøgodkendelsen af Lynggård Biogas.

Kloakering af Smidstrup og Stenstrup:

Bent Maigaard fra dialogudvalg 2 kontakter Vordingborg Spildevand med henblik på et møde i Jungshoved

til afklaring af spørgsmål omkring kloakeringen på Jungshoved.

Supplerende oplysninger:

Bilag med opfølgningsskema fra dialogmødet d. 7. april 2011, fra Jungshoved Lokalråd til Vordingborg Kommune, er at finde på lokalrådets hjemmeside: www.jungshoved.net.

Jungshoved Lokalråd kunne oplyse at lokalrådet igen i år giver kr. 10.000,00 til Jungshoved Bladet. Jungshoved Bladet oplyser, at denne har ekstra brug for kapital i år, qua Jungshoved Idrætsforening er kommet ud med underskud efter traktortrækket, og derfor ikke har mulighed for at bidrage til Bladet i år.

Jungshoved Lokalråd berettede om en vellykket affaldsindsamling d. 3. april 2011, hvor ca. 30 borgere var mødt op. Der blev i alt indsamlet ikke mindre end 175 kg affald og 306 dåser. Sidste års affaldsindsamling blev på ca. 140 kg,, så rekorden blev desværre slået i år med 175 kg affald. Jungshoved lokalråd takker for de borgere som bruget deres formiddag på at rydde op i naturen, til glæde for alle borgere på Jungshoved.

Referent:

Formand for Jungshoved Lokalråd, Maria Garde Hansen.

Hjertestarter til Jungshoved Skole

Jungshoved Lokalråd takker Hjerteforeningen for en hjertestarter.

Det er med stor glæde, at Jungshoved Lokalråd kan meddele, at Hjerteforeningen Vordingborg LK har doneret en hjertestarter til placering på Jungshoved Skole.

Jungshoved Skole blev valgt, fordi Jungshoved Skole næsten altid er fyldt med mennesker. Der dyrkes gymnastik, der er lokalrådsmøder, strandjagtforeningen holder til her, madklubben kokkererer her, og der er mange andre aktiviteter. Samtidig ligger idrætsforeningen kun få meter fra skolen.

Nu gælder det om at sætte sig ind i, hvordan denne hjertestarter fungerer, og Hjerteforeningen har derfor doneret et kursus for 12 personer à tre timers varigheder. Der vil komme forslag til datoer for kursus.

Hjertestarteren skal tilmeldes den landsdækkende hjemmeside:

www.hjertestarter.dk.

En god nyhed for Jungshoved!

På vegne af Jungshoved Lokalråd
Næstformand Poul Borum

GUDSTJENESTER

Juni-september 2011

	Allerslev	Jungshoved
Pinsedag 12. juni	9.00	10.30
2. pinsedag 13. juni	Provstidag	Provstidag
Trinitatis 19. juni	14.00 Ugledige/ friluftsgudstjeneste	10.30
Skt. Hans 23. juni		20.00 Skt. Hans
1. s. e. Trinitatis 26. juni	10.30	Ingen
2. s. e. trin. 3. juli	9.00	10.30
3. s. e. trin. 10. juli	Ingen	9.00 Jesper Blomgren
4. s. e. trin. 17. juli	9.00 Jesper Blomgren	Ingen
5. s. e. trin. 24. juli	Ingen	10.30 Jesper Blomgren
6. s. e. trin 31. juli	10.30	Ingen
7. s. e. trin. 7. aug.	Ingen	14.00 Slotsbanken/ friluftsgudstjeneste
8. s. e. trin. 14. aug.	9.00	Ingen
9. s. e. trin. 21. aug.	9.00	10.30
10. s. e. trin 28. aug.	Ingen	9.00 Jesper Blomgren
11. s. e. trin. 4. sept.	9.00	10.30 Høstgudstjeneste
6. sept. Konf.indskrivning	19.00	
12. s. e. trin. 11.sept.	10.30 Høstgudstjeneste	9.00
13. s. e. trin. 18. sept.	Ingen	10.30

ADRESSER OG TELEFONNUMRE:

BEGGE SOGNE

Torben Møllenbach
Allerslev Præstegård
55 99 60 17
Træffetid: tirsdag-fredag 10.30-11.30
Lørdag efter aftale

Organist Elena Stilling
55 34 66 08

Kirkesanger Bodil Agerbo
55 99 63 75

Kasserer
Revisor Tommy Nielsen
Strandgårdsvej 23, Præstø
55 99 12 09

ALLERSLEV

Graver Leo De Jong
55 99 61 68
Træffetid: Tirsdag-fredag 12-12.30

Menighedsrådsformand
Tove Grundtvig
55 99 60 92

Kirkeværge
Knud Skovbæk
55 99 61 42

JUNGSHOVED

Graver Poul Hansen
55 99 90 99
Træffetid: Tirsdag-fredag 12-12.30

Menighedsrådsformand
Bente Wermuth
55 99 90 06

Kirkeværge Aase Petersen
55 99 37 39

http://www.jungshovedkirke.dk

Samtlige ansatte i begge kirker holder deres ugentlige fridag om mandagen.

Kirkebil

I begge kirker har vi det sådan, at der altid er mulighed for at få en kop kaffe (eller te) og en snak efter højmessen.

Kirkebilen kører til alle højmesser, dvs. gudstjenester kl. 10.30. Er der kun én gudstjeneste i pastoratet (Allerslev og Jungshoved sogne), kører kirkebilen til denne uanset tidspunkt. Kirkebilen kan også bestilles til alle kirkelige arrangementer i Allerslev Præstegård og Jungshoved Rejsestald. Det koster 5 kr. at benytte kirkebilen, der kører fra begge sogne og fra Præstø. Man skal tilmelde sig dagen før inden kl. 12 hos Vordingborg Taxa, tlf. 55 37 06 45.

Med venlig hilsen, Jungshoved Menighedsråd

Bente Wermuth, tlf. 55 99 90 06

Næste menighedsrådsmøde:
Torsdag d. 9. juni, kl 19.00 i Rejsestalden.

PRAKTISKE OPLYSNINGER

FØDSEL

En fødsel skal meddeles sognepræsten i det sogn, hvor man bor. Det skal helst ske senest to hverdage efter fødslen. Er forældrene ikke gift, skal der desuden afleveres en omsorgs- og ansvarserklæring. Vejledning kan man se på blanketten (se herunder).

DÅB

Et barn skal have et navn senest 6 måneder efter fødslen. Det kan ske enten ved dåb eller ved navngivning. Ønsker man sit barn døbt, aftaler man nærmere med præsten dér, hvor dåben skal finde sted. Ved navngivning sendes en blanket til præsten (se herunder).

Ved en dåb skal der være en gudmor eller gudfar og mindst to faddere mere. Både for en gudmor/gudfar og for fadderne gælder det, at de skal være konfirmeret. Forældrene kan godt være skrevet op som faddere. En fadder er et vidne til dåbshandlingen og forpligter sig til at give barnet en kristen oplæring, hvis forældrene dør, før barnet bliver myndigt.

Dåbsattest: En ny dåbsattest kan man få hos enhver sognepræst og på alle kordegnekontorer, uanset om det er dér, hvor man er døbt.

VIELSE

Vielse og kirke aftales med præsten. Inden vielsen skal man henvende sig til den lokale borgerservice og bede om en prøvelsesattest. Her skal man have dåbsattest og evt. skilsmissepapirer med. Prøvelsesattesten kan man tidligst bestille 4 måneder før og senest 14 dage før vielsen.

DØDSFALD

Besked om dødsfald retter man selv eller gennem bedemanden til sognepræsten. Bisættelse eller begravelse aftales nærmere med præsten. Desuden er der mulighed for, at afdødes aske efter ansøgning til kirkeministeriet kan spredes over havet.

VIGTIGT: Blanketter ang. fødsel, omsorgs- og ansvarserklæring, navngivning og navneændring kan man finde på: www.personregistrering.dk eller ved henvendelse til sognepræsten.

Henvendelse i øvrigt til sognepræst Torben Møllenbach,
Rekkendevej 39, Allerslev, 4720 Præstø.
Tlf.: 55 99 60 17 eller e-mail: tom@km.dk

Sogneundersøgelse i Jungshoved Sogn efteråret 2010

Allerførst tak til dem, der gjorde sig ulejlighed med at besvare de spørgsmål, som vi i Jungshoved Menighedsråd sendte ud gennem dette blad op mod jul.

Den slags undersøgelser har man også foretaget andre steder, og der er mange menighedsråd, der på denne måde har erfaret det samme, som vi nu har gjort: nogen svarede, men der var endnu flere, der ikke gjorde det. Det kan der være mange grunde til – måske fordi det ikke interesserede en, at man ikke fik taget sig sammen, eller at man måske egentlig er godt tilfreds med forholdene, som de er.

For det fungerer. Kirken er der, når man skal bruge den. Med jævne mellemrum kan man komme til fine koncerter, fordi man godt ved, at det bedste musikhus i sognet – det er Jungshoved Kirke både til korsang og til instrumentale koncerter. Disse arrangementer har vi haft gennem en del år i den udstrækning, vi har råd til det.

Måske er man også glade for de foredrag, der er i løbet af sæsonen i Rejsestalden. Somme tider har vi ligefrem måttet hive efter vejret sådan en vinteraften, fordi der var godt fyldt op i lokalet. Og den slags arrangementer vil vi fortsætte med.

Vi annoncerer, så godt vi kan. Vi sender beskeder til dags- og ugepressen, i vores sogneblad og i kirken, Jungshoved Skole og i Præstø hænger vi plakater op, men vi er opmærksomme på, at denne del af arbejdet godt kan gøres bedre. Det vil vi se nærmere på.

Vi er glade for de besvarelser og kommentarer, som vi faktisk fik. De har givet os nogle nye måder at se på det kirkelige arbejde på. Vi blev også opmærksomme på, at det er meget forskelligt, hvad der interesserer folk, fx var nogle meget interesseret i gudstjenester i det fri, mens andre ikke interesserede sig for det.

Vi er også taknemmelige for, at nogle tilkendegav, at de gerne ville give en hjælpende hånd med mht. det praktiske, når der er arrangementer i kirken eller i Rejsestalden. Her inden sommerferien vil vi invitere til en orientering om, hvor de kan komme til at være en del af arbejdet omkring kirken. I vil høre nærmere.

Vi hører stadigvæk meget gerne kommentarer, ris og ros. I kirkens våbenhus og i Rejsestalden vil vi fortsat lægge disse spørgeskemaer frem, som man kan tage med sig og besvare, hvis man har noget på hjerte.

Med venlig hilsen,

Jungshoved Menighedsråd

Sankthansaften på slotsbanken, 23. juni 2011

Igen i år afholdes der gudstjeneste i Jungshoved Kirke kl. 20.00 sankthansaften. Efter gudstjenesten vil der som tidligere være lejlighed til at købe kaffe/te og kage m.v. i Rejsestalden. Overskuddet herfra går ubeskåret til Yrsa Grünnings børne- og skolearbejde i Indien. Bålet tændes ved slotsbanken kl. ca. 21.30.

Ferie

Jeg holder ferie 4.–24. juli, begge dage inkl.

I min ferie henviser jeg til sognepræst Jesper Bo Blomgren, Tlf. 55981019.

Her kan man få attester, anmode om dåb, vielser, og her skal man også henvende sig ang. begravelser.

Torben Møllenbach

Friluftsgudstjenester

Vi har nogle gange i Allerslev og Jungshoved sogne holdt gudstjenester i det fri, og det har der været stor interesse omkring. Det er at være kirke og menighed på en anden måde, og det tiltaler mange.

Denne sommer er der derfor gudstjeneste i

Uglediges gamle grusgrav lige overfor søen 19. juni, kl. 14.00 og
på **slotsbanken ved Jungshoved Kirke 7. august også kl. 14.00**.

Efter gudstjenesten kan man nyde en kop kaffe i det fri. Der vil blive sat ekstra borde og stole frem.

Teatertur til København

Det er efterhånden blevet en god tradition med teaterture fra Allerslev Kirke til et teater i København. Opbakningen har været god, humøret højt, og de forskellige teaterstykker har givet deltagerne nogle store og tankevækkende oplevelser.

Også til næste forår vil vi arrangere en teatertur. Endnu ved vi ikke, hvilken forestilling, der bliver tale om. Men mere om det i løbet af efteråret.

Stina og Torben Møllenbach

Næste sæsons konfirmander

Selvom der er lang tid til konfirmationerne i foråret 2012, så vil jeg allerede her minde de kommende konfirmander og deres forældre om, at forberedelsen begynder først i september, og at konfirmationerne 2012 finder sted i Jungshoved Kirke 6. maj og i Allerslev Kirke 13. maj. Begge søndage begynder gudstjenesten kl. 10.30.

Nærmere besked om tilmelding til konfirmationsforberedelse, om hvor det skal foregå og andre praktiske ting, får de kommende 7. klasser på Abildhøjskolen inden sommerferien.

Herunder ses dette forårs konfirmander en tidlig efterårsmorgen i indkørslen til præstegården i Allerslev.

Man er i øvrigt velkommen til at kontakte mig for nærmere oplysninger på tlf. 55996017.

Torben Møllenbach

Jungshoved Kirke
set i et kirkehistorisk lys
Festgudstjenesten 2. påskedag

I mange år har der i kirkens våbenhus ligget en lille folder, der kort beskrev kirken og dens historie. Folderen kunne erhverves for beskedne 3 kr. Efter at kirken blev restaureret indvendig, og altertavle, prædikestol, døbefont osv. blev så flot sat i stand, syntes menighedsrådet, at der var brug for en mere indgående beskrivelse af kirken og dens interiør.

Vi henvendte os til Svend Aage Nielsen, tidligere præst i Toreby Kirke på Lolland (og en del kirkegængere i Jungshoved Kirke bekendt som svigerfar til vores egen præst). Svend Aage Nielsen har tidligere udarbejdet en fyldig beskrivelse af Toreby Kirke og dens udsmykning. Han er i øvrigt en stor Kaj Munk-kender og holdt for et par år siden foredrag i Rejsestalden om det tema. Svend Aage Nielsen sagde ja til vores forespørgsel og gik i gang med sin research i efteråret 2010.

Resultatet er blevet et flot og spændende skrift på 20 sider. Her beskrives kirkens historie og især dens udsmykning i detaljer, og de mange

Svend AageNielsen fortæller om Jungshoved Kirke

symboler fortolkes i en kirkehistorisk sammenhæng. Man kan læse om Thorvaldsens altertavle og døbefont, om de fire evangelister på prædikestolen, om de overdådige lysekroner med dobbelthovede ørne og løvehoveder og meget mere. De smukke fotos, der illustrerer skriftet, er taget af Torben Møllenbach.

Udsnit af prædikestolen: Evangelisten Markus med sin attribut løven

Skriftet skulle naturligvis introduceres med manér, og da 2. påskedags tekst netop er historien om Kristus i Emmaus, hvorfra motivet til altertavlen er hentet, hvad kunne så være mere naturligt end at vælge den dag!

Evangelisten Johannes med sin attribut ørnen

Svend Aage Nielsen havde indvilget i at holde prædiken, og efter gudstjeneste og barnedåb fortalte han om sit arbejde med skriftet til de omkring 30 tilbageværende kirkegængere.

Det blev en dejlig oplevelse i vores (som altid) smukt pyntede kirke. Efter kirkegangen blev der budt på sandwich og et lille glas i Rejsestalden.

Jungshoved Kirke – set i et kirkehistorisk lys ligger nu i våbenhuset og kan erhverves for 20 kr.

Med venlig hilsen,

Jungshoved Menighedsråd

Fugle på Jungshoved

Ørne er nok nogle af de mest spektakulære fugle, der findes. I Danmark yngler to arter af egentlige ørne, nemlig kongeørnen og havørnen. Kongeørnen er kun lige netop genindvandret, og i Nordjylland yngler nu to-tre par, mens havørnen har været tilbage som ynglefugl i et par årtier og nu yngler med ca. 30 par. Begge arter har i Danmark været uddøde som ynglefugle pga. forfølgelse.

Fasanen blev omkring 1870 indført som jagtfugl på de større godser, og det resulterede i en udbredt udryddelseskampagne mod rovfugle og ugler.

Det kunne de store og synlige ørne tydeligvis ikke tåle, og i løbet af kort tid var det slut med kongeørnen som dansk ynglefugl. Havørnen, der dog også var væsentligt mere almindelig, holdt stand til 1916, hvor sidste ynglende fugl blev skudt (iflg. "Havørnens Danmark", Gyldendal).

Det er ikke tilfældigt, at havørnen altid har været mere almindelig end kongeørnen. Det danske landskab er simpelthen ideelt for denne fiske- og andefuglespisende ørn. Lavvandede fjorde omkranset af skov er havørneland, hvis der vel at mærke er nogle områder med fred i yngletiden. Det er der bl.a. på godsernes store natur- og skovområder. Og nu til dags har man vist ikke noget imod at have et ørnepar boende.

Jungshoved kan meget vel snart igen blive en del af ørnenes rige. I de sidste par år har et havørnepar forsøgt at

slå sig ned som ynglefugle her hos os eller måske et sted lige i nabolaget. De har dog fået nogle klø af det etablerede par, der yngler længere inde i Præstø Fjord ved Even Sø/Leestrup. Det i form af kilometerlange forfølgelser i luftrummet bl.a. over Jungshoved. Jeg har personligt set parringer sidst på vinteren af det nye par, på iskanten i Roneklint området. Men om det er lige ovre på Feddet, de forsøger at bygge rede, ved jeg ikke. Det kan også være, at der går yderligere et par sæsoner, før det endelig lykkes. Men det er der måske andre, der ved mere om. Jeg er selv i øjeblikket ret optaget af yngelen og er derfor ikke så trofast observatør ved "Klinten" for tiden.

Hvis havørnen virkeligt har bygget rede i en skov på Jungshoved, håber jeg, at der også bliver taget hensyn til den. Det indebærer ingen skovning og færdsel i umiddelbar nærhed af reden – hvad man i øvrigt også har pligt til. Storslået natur kræver også storslået hensyn. Ingen hensyn giver en fattig natur – efter min opfattelse.

Havørnen bliver tydeligt mere og mere tillidsfuld disse år. Hele året kan man se og opleve ørne meget tæt på, også inde over land. Det er især, når de flyver fra jagtmarker i og omkring Præstø Fjord til steder i Bøgestrøms-området. De kan nogle gange ses helt ned i hustagshøjde. Det er dejligt at se ørnene sådan føle sig sikre og hjemme i vores landskab på Jungshoved.

Havørne kan også af og til opdages på deres højlydte stemmeføring, der sandsynligvis bruges, når ældre fugle pisser deres territorium af. Så skal yngre og indtrængende fugle lige have at vide, at her er optaget! En fantastisk naturoplevelse, som bevidner, at ørnene er tilbage.

Sune Madsen

VANDRETUR BØNSVIGHOVED SKOV, 4 KM:

Start turen ved gården Skovly på Dyremarken eller ved skovløberhuset på Bønsvigvej, skilt til Svend Gønges hule. Se kort. Begge steder er der p-muligheder for et par biler eller cykler.

Fra Skovly følges skovvejen gennem løvskov med ask, birk, bøg, eg, elm, og ahorn og nåleskov med rødgran, ædelgran og skovfyr. Den første del af skoven hedder Rakket.

Undervejs kommer man forbi en langdysse, som man kan læse mere om på lokalrådets hjemmeside.

I skoven ses om foråret blå, gule og hvide anemoner, røde og hvide lærkesporer, violer, guldstjerner, senere skovmærke, kodrivere og gule iris i de små vandhuller.

Du kan være heldig at se egern, ræv og rådyr eller spor fra samme.

Desuden er her muldvarpeskud og musehuller.

Hvor vejen svinger, fortsættes lige ud helt ud til vandet, hvor udsigten over

Bøgestrømmen nydes. Her er rørskov og strandeng. Her kan man se sæler liggende på stenene i havet.

Gå tilbage til skovvejen og følg nu vejen til venstre. Mellem træerne anes vandet, og på højre side kommer man forbi Svend Gønges hule, en gravhøj, som man kan læse mere om på stedets oplysningstavle eller her på hjemmesiden.

Langs vejen vokser brombær, som også brombærspindere og havesnegle holder af.

Ved t-vejen kan man gå en afstikker til venstre til Lodshuset, som lodsene fra Nyord benyttede i gamle dage, når de ventede på nye opgaver. Lige før huset, til venstre for vejen ses

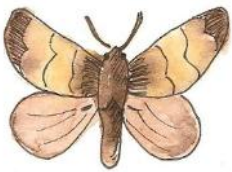

”Bådeegen”. Et meget gammelt egetræ. I forbindelse med stormfloden i 1876 forliste et engelsk skib ud for lodshuset. Besætningen blev reddet, fordi man fik tøjret skibet til dette egetræ. Træet blev skadet og dannede fire store forgreninger. Læs mere på lokalrådets hjemmeside.

Vil man ikke til Lodshuset, drejes til højre til skovløberhuset, ad markvejen til Bønsvig, og derefter følges landevejen til højre. Efter landsbyen Bønsvig med huse og gårde drejes til højre ad Dyremarken tilbage til start. God tur.

Tekst og tegninger: Lise Jacobsen

PARKERINGSMULIGHED

JUNGSHOVED

Barndommens land (1)
Af Anne Olsbro, født Petersen

I juli 1966 flyttede mine forældre, Anna og Richard Petersen, med min lillesøster (og bror i vente) og mig til Stenstrup gamle Smedje, som vi overtog som et dødsbo med møbler og masser af ting, inkl. en veteranbil i garagen og hestesko i den fuldt udrustede smedje. Jeg husker morgenduggen på roserne i haven, turen ud i den vide verden med kurven med Mariekiks og Squash-sodavand, ned mod Ambæk, hvor vi lå i det høje græs og kiggede op på skyerne og "lavede figurer" af dem, og optagelsesprøven til 1. klasse, så jeg kunne begynde som 6-årig i Jungshoved Skole i 1967. Dér gik man i skole de første tre år.

I 1. og 2. klasse kørte skolebussen, dvs. Krudthans i sit VW-rugbrød, os til og fra skole. I 3. klasse skulle vi selv cykle. Vi var otte piger og en dreng i klassen, som havde regning hos frk. Lund og dansk hos frk. Trier. De to lærerinder boede i hver sin ende af skolen, og nogle gange fik vi lov til at lege i frk. Triers have eller at stå ved klaveret i privaten, når der skulle synges morgensang. Jeg var glad for at gå i skole og husker, hvordan vi af papkasser, maling og vat m.m. fremstillede dyrene til det stykke, vi skulle optræde med for forældrene, nemlig "Hvad fatter gør, er altid det rigtige". I frikvartererne legede alle tre klasser med hinanden; ofte spillede vi rundbold. Vi kendte alle sammen hinanden og vidste, hvor vi alle boede, når vi kørte sognet rundt for at komme til eller fra skole.

Vi var altid til juletræsfest i Jungshoved Forsamlingshus, hvor jeg altid var benovet over det STORE juletræ. Vi sang julesalmer og -sange, inden vi fik slikposer, og bagefter var der bal med alle sanglegene og dansene. Der foregik meget i forsamlingshuset. Der var også hvert år gymnastikopvisning, bankospil og af og til familiefester, da meget af min fædrene familie boede rundt om på Jungshoved. Min farfar og Fanse, Arne og Johanne Petersen, boede i Staureby, hvor Farfar var fisker og havnefoged i mere end 50 år. Fanse havde mange søstre og brødre med efterkommere i sognet, som vi tit så til familiefesterne.

Fra 4. klasse gik man på Abildhøjskolen i Præstø sammen med børnene fra byen og Allerslev. Så kørte vi med den store bus. En ny verden åbnede sig for mig, for på skolebiblioteket kunne jeg låne alle de bøger med hjem, jeg ville. Der var også musikskole, hvor jeg hurtigt lærte at spille blokfløjte og mandolin, for frk. Trier havde jo lært os at læse noder.

I fritiden læste jeg meget og havde naturligvis pligter, fordi min mor arbejdede på 3-holds skift på Panther Plast i Vordingborg, og min far var

fisker. Men gymnastikken tog den største plads. Jeg startede i Jungshoved Gymnastikforening, hvor vi sang, medens vi marcherede rundt til opstilling og lavede øvelser. Fremskridtet vandt indpas, da Gunhild medbragte en pladespiller, så vi gjorde gymnastik til "Här kommer Pippi Långstrump…" Senere kom spolebåndoptageren, som Kirsten havde med til ungpigeholdet. Jeg prøvede kræfter med både håndbold og det nystartede damefodboldhold i ca. 1973, men gymnastikken vandt. Da man efterlyste en leder til et puslingehold, meldte jeg mig straks, 13 år gammel. Jeg blev sendt på tre kurser og var dermed uddannet. Jeg havde 9-10 rollinger i gymnastiksalen, mens forældrene ventede i omklædningsrummet og nok kiggede ind ad hullet i øjenhøjde i døren. Uden Lisa som medhjælper var det svært at holde styr på alle, når den yngste hele tiden ville slå kolbøtter. Senere blev det til pigehold, springhold og damehold ud over Kirstens hold, som jeg selv deltog på. Som 17-årig blev jeg valgt ind i bestyrelsen i Jungshoved Idrætsforening og deltog et par år, tror jeg nok.

1974 blev også det år, hvor jeg prædikede på prædikestolen Palmesøndag i Jungshoved Kirke, hvor hver en bænk var besat. Til konfirmandundervisningen havde præsten, Hans Børge Jensen, bedt os konfirmander om at være aktivt med i gudstjenesten til indgangsbøn m.m., så jeg læste en bearbejdet prædiken af Kaj Munk op. Min mor fik lov til at tage et lille foto.

Hans' kone, Sonja, var meget aktiv i Søndagsskolen, som senere blev til Børneklubben i Missionshuset i Jungshoved og Ungdomstræf i præstegården i Allerslev. Vi kørte med kirkebilen hver anden fredag og havde hyggeligt samvær i nogle timer. Vi øvede også kirkespil og "optrådte" ved særlige lejligheder i kirken. På plejehjemmet i Lundegård gik vi Luciaoptog for de gamle. Udover sport var det dét, man kunne gå til som ung på Jungshoved. Der var både ungdomsklub og ungdomsskole i Præstø, men vi kunne jo ikke komme derud.

Indtjeningsmulighederne var få og små. Jeg arbejdede som babysitter fra 13/14-års alderen og var billig i drift. Jeg fik fem kroner i timen for at passe fem børn, men var ikke glad for at få min velfortjente løn udbetalt i naturalier (asparges), som jeg så måtte få vekslet til rigtige penge hos min mor. Senere steg lønnen til 10 kr. i timen og det dobbelte efter midnat. (Da jeg selv blev mor, betalte jeg 20 kr. i timen inden midnat og derefter dobbelt).

Efter folkeskolen gik man på gymnasiet eller handelsskole el.lign. i Næstved eller Vordingborg. Jeg havde fået knallert af min mormor til min 15-års fødselsdag for at kunne komme til Præstø til bussen mod Vordingborg. Ved 11-tiden var bukserne ved at være tørre, hvis det havde regnet fra Stenstrup til Præstø. Utroligt at jeg stadig har et godt helbred! Knallerten blev også brugt i ferierne i sommerhalvåret, hvor jeg hver morgen mødte kl. 7 på Fed Camping på Feddet rundt om fjorden.

Med veninderne cyklede jeg til "Maderne" ved Batterierne for at bade og sole på den dengang dejlige sandstrand, eller vi kørte på knallert til Svinø eller til Feddet med telt for at campere. En gang om måneden var der fest i Texas (Jungshoved Forsamlingshus) eller på Frederiksminde i Præstø. Senere fik vi endelig lov til at tage med Jettes storebror Jens til diskotek på Landsbyen i Næstved. Man begyndte at kæreste lidt, og voksenlivet holdt sit indtog. Forholdet til mine forældre var blevet lidt anstrengt, og det blev meget forbedret, da jeg flyttede til Præstø i et klubværelse oven på Sparekassen, da jeg gik på seminariet i Vordingborg.

Faktisk har jeg altid gået i skole. For mig at se var det den bedste løsning for mig at blive skolelærer, da mine interesser for gymnastik, sprog og børn på den måde kunne gå op i en højere enhed. Jeg blev færdig i 1983 og har siden arbejdet i Holbæk, Sønderjylland, Fuglebjerg og nu i Slagelse, hvor jeg bor med min mand Henrik. Undervejs har der været kærester og ægtemand, søn og skilsmisse, ny ægtemand med børn og børnebørn, men uanset glæde eller sorg kommer jeg altid tilbage til Stenstrup, hvor mine forældre stadig bor, kører eller cykler stadig rundt med kaffe og kage i kurven på Jungshoved og går stadig tur ned mod Ambæk. På den vej kan

jeg altid finde ro og harmoni ved at være dér, ved at se på landskabet. Jeg har gået dér tusinde gange med min mor, med min søn, med min kæreste, med min mand, med min familie, med min hund, med mine problemer, med min glæde, med mine minder. Den vej og Jungshoved er for mig barndommens land.

Affaldsindsamling i Jungshoved blev en stor succes

Søndag den 3. april afholdt Jungshoved Lokalråd den årlige affaldsindsamling. 31 personer og en hest fra Jungshoved var mødt op for at samle affald på veje og strande.

Hver person fik udleveret tre sække – en til papir, en til glas, en til dåser.

Den eksisterende rekord blev "desværre" slået: 175 kg affald blev det til mod den tidligere rekord på godt 140 kg. Af de 175 kg blev der indsamlet 306 øl- og sodavandsdåser, som folk havde smidt i vejrabatten og på stranden.

Efter indsamlingen trakterede Jungshoved Lokalråd med sodavand, sandwich, kaffe og kage. Vejret var med os - under indsamlingen skinnede solen, men da alle var færdige, begyndte det at regne.

Nu skulle vores skønne halvø igen være præsentabel - alt i alt blev det en god dag, og Jungshoved Lokalråd kan anbefale alle at møde op til næste år.

Næstformand Jungshoved Lokalråd

Poul Borum

Toftegård

i Ambæk på Egebjergvej 19 ejes af Hans Rune. Den har matrikel nr. 3. Den lå der før svenskekrigene, men det har ikke kunnet lade sig gøre at finde det gamle gårdnummer. Det kan være gård nr. 1. Svenskerne brændte 6 af Ambæks 8 gårde af. Så den er sikkert brændt af det år i 1659. En gammel stavemåde er Ambec.

Smidstrup Kirke

Gården lå der også 4-500 år tidligere. På skellet mellem Ambæk og Smidstrup lå også en lille forsamlingskirke, Smidstrup Kirke, som antagelig blev benyttet af Ambæk, Smidstrup, Egebjerg og Skovhuse. De 2 sidste lå i Skibinge Sogn, mens Smidstrup og Ambæk lå i Jungshoved Sogn. Skovhuse og Egebjerg havde meget langt til Skibinge Kirke, især for dem der skulle gå til kirken. På et tidspunkt, måske omkring 1320, fik man bygget denne forsamlingskirke, nævnt i 1370 i Roskildebispens Jordebog. De 2 sognepræster i de respektive sogne har sikkert holdt kirkelige handlinger i kirken, men der er nok ikke begravet nogen ved kirken. Et godt sammenligningsgrundlag er Sct. Peders Kapel ved Sjolte Strand, om end den er af nyere dato.

Stedet er sandsynligvis på det sted, hvor byerne Smidstrup, Egebjerg og Ambæk mødes. På et kort fra 1770 er

marken ikke så langt derfra i Smidstrup kaldt for kirkeageren.

Jungshoved Len

Ambec hørte i år 1603 til Jungshoved Len. Høvedsmanden hed Knud Rud. Han blev i 1607 gift med Ellen Marsvin på Holckenhavn ved Nyborg. Ellen Marsvin var Christian d. 4.s svigermor, mor til Kirsten Munk og mormor til Leonora Kirstine. Knud Rud døde i 1611.

I 1660 skiftede Jungshoved Len navn til Jungshoved Amt. Til amtet hørte Jungshoved, Skibinge og Allerslev Sogne, samt Nyord, Balle og Viemose. Men allerede i 1665 blev Jungshoved Amt lagt ind under Vordingborg Amt, Nyord dog under Møns Amt. Amtmanden, Parsberg, havde kun sit gods med sit forfaldne slot tilbage. Jungshoved Birk fortsatte som en selvstændig retsinstans.

Prins Jørgen overtog Jungshoved Gods i 1673 og kaldte det sammen med Vordingborg Gods Prins Jørgens Gods. Det blev i 1715 til Vordingborg Ryttergods. Kongelig staldmester von Brockenhus købte i 1761 Nysø, Jungshoved og Oremandsgård godser af kongen.

Toftegård

Hvis Toftegård er identisk med gård nr. 1, hed fæsteren i 1719 Peder (Hans) Hansen Hind. Ca. 1730 kom Ebbe Christensen til. Han døde i 1753. Det er rimeligt sikkert, at Christen Jørgensen Klant blev fæster på Toftegård i 1750. Han var søn af Jørgen Nielsen Klant i Smidstrup. Ebbe Christensen var morbror til Christen Klant. Klantslægten var også i Viemose, Kalvehave og Mern. Christen var gift med Mette Larsdatter fra 1750-1785. De fik 9 børn. Da hun døde, blev han gift med Maren Jacobsdatter. Hun havde dermed ret så meget at skulle have sagt. Da Christen døde i 1794, blev hun først gift med Peder Pedersen, og da han døde 1804, blev hun gift med den nye fæster, Jørgen Eliasen, som døde i 1816. Hun fortsatte som enke, til Peder Nielsen, der var på Nysø, i 1820 overtog fæstet. Maren var på aftægt, til hun døde i 1829.

Udskiftningen

Jungshoved Gods blev i 1800 købt af familien Stampe, der også købte Nysø. Ambæk, der hørte under Jungshoved Gods, blev udskiftet i 1795. 2 af de 8 gårde blev nedlagt, og der blev oprettet 9 husmandssteder på hver 3 tønder land. De var alle på Ambæk Mark. 6 af dem byggede derude, og Ambækgården blev flyttet ud på Ambæk Mark. Der blev derudover oprettet en ny, 7. gård ude på Ambæk og Smidstrups fælles overdrev ude ved Brydsmosen. Den blev kaldt Søbygård.

Toftegård blev liggende hjemme i byen på toften. Den havde fået halvdelen af Saxe Mosen, der fungerede som en fin græsgang for Toftegård, til køerne blev sat ud i begyndelsen af 1960erne.

Peder Nielsen døde i 1845. Enken Bodil Hansdatter fortsatte fæstet. I 1855 var hun gået på aftægt hos sønnen Peder Pedersen, der havde overtaget fæstet.

Selveje

I 1872 købte han Toftegård til selveje. Peder Pedersen blev gift med Ane Rasmusdatter fra Roneklint, da hans mor Bodil Hansdatter døde i 1882. Han var 31 år ældre end Ane. Han døde i 1904, og enken fortsatte til 1909. I 1909 blev gården købt af Hans Rasmussen, og da han døde 1915, havde enken Ane Sofie Frederiksen den et enkelt år; men solgte den så til Hemming Chr. Rasmussen.

I 1928 købte Ejnar Jensen den. Han var gift med Anny og havde døtrene Jytte og Else. Else blev gift med Lars Andersen Larsen. De havde Bygård i Faxinge.

Kostald

Gunnar Mortensen Egebjerg køber Toftegård i 1973. Han havde i forvejen købt nabogården, der på et tidspunkt hed Frederiksdal. På den blev der bygget en ny kostald til 300 køer. På Toftegård boede driftslederen, Ejnar Geertsen, 1973-76. Så blev det Søren Johansen til 1978 og Egon Bjerg til 1979.

René Stoltze købte i 1979 Toftegård med jorden fra det tidligere Frederiksdal – stalden i 1979. Så bliver det hans driftsleder, Niels Skov Christensen, der bor der til 1987, inden René Stoltze selv flytter ind i 1987; men i 2001 flytter René Stoltze til sin anden gård Bakkegård i Faxinge og sælger bygningerne til Toftegård til Hans Rune. Han beholder jorden.

Nuværende ejere

Sonja og Hans Rune er flyttet til Ambæk fra Hvidovre, hvor de boede i et parcelhus på en stille villavej. De havde hele voksenlivet haft et ønske om at bosætte sig på landet.

Da sønnen flyttede hjemmefra, var tiden inde til at flytte og realisere drømmen. Efter flere års søgen fandt de Toftegård. Det var lige det, de var ude efter. De har siden 2001 nydt sommer og vinter på dette dejlige sted. De faldt hurtigt til og havde kontakt med en masse mennesker, da de havde eget loppemarked. Men da begge havde fuldtidsarbejde, kneb det med tiden.

I Hvidovre havde begge arbejde 5 minutters gang fra deres bolig. Hans var specialarbejder/byggekoordinator i en gruppe børneinstitutioner i København Kommune. Han havde mange arbejdsopgaver med børnene. Han deltog i lejrture og var tilknyttet børn med særlige behov. Det var han utro-

lig glad for og fortsatte med det, da de flyttede til Ambæk, til han gik på efterløn.

Sonja var beskæftigelsesvejleder på et plejehjem. Hun havde oprettet en stor gruppe frivillige hjælpere til plejehjemmet og koordinerede alle de forskellige arbejdsgrupper og aktiviteter. Hun var også demenskonsulent, oprettede forskellige demensgrupper og underviste i demens for pårørende, personale og på aftenskole. Det var et spændende job; men Sonja valgte i forbindelse med flytningen at søge nye udfordringer som leder for en frivillighedsgruppe på et dag- og træningscenter i Nr. Alslev. Efter kommunesammenlægningen blev Sonja ældrekonsulent i Nykøbing Kommune og fortsatte med dette, til hun gik på efterløn. De er nu på pension/efterløn.

Historien er skrevet af Vagn Boberg Nielsen med Rosenkrands' bog Stampenborg og realregistret som kilde.

Jungshoved Landhandel

Efter næsten et halvt år uden mulighed for at handle dagligvarer på Jungshoved skete der noget nyt og dejligt. Søndag d.15.maj åbnede Karina og Tonny Westergaard deres fine nye landhandel på Jungshovedvej 82.

I en fin rød træbygning har de indrettet den allerfineste, lille forretning med dagligvarer.

Butikken, der er lys og smagfuldt indrettet, vil føre almindelige dagligvarer og i weekender og helligdage også frisk brød fra Bårse Bageri.

Har man særlige ønsker, kan man bare tale med Karina og Tonny herom.

Westergaard Landhandel, tlf.28 86 92 02, har åbent alle hverdage fra 9.00-18.00 og i weekender og på helligdage fra 8.00-12.00.

Knud Jacobsen, Stenstrup

JIF's historie 1976-77

Bestyrelsesmøde 8.1.76 hos Jytte Nielsen, Jungshoved. Mogens Prip sørger for, at vi får oprettet en girokonto. Der blev fastsat dato for de næste 11 baller i forsamlingshuset i 1976.

Bestyrelsesmøde 29.1.76 hos Mogens Prip. Overskuddet fra ballet 14.2.76 skal gå til en tur til Tyskland for pigerne. Gitte og Knud Nielsen har sølvbryllup 18.2.76, Maja Vang køber en gave til ca. 100 kr. Peter Madsen og Carsten Larsen har været til unionsmøde. Der vil bl.a. være gymnastik fra Jungshoved den dag, hallen åbner. Carsten og Peter sørger for musik til indvielsen, det bliver Svend Lundvigs Orkester med Katy Bødger.

Bestyrelsesmøde 15.3.76 hos Maja og Tonny Vang. PAG har 50-årsjubilæum i morgen, vi sender en buket blomster. Carsten Larsen har været til Røde Kors-møde, vi skal samle penge ind 27.4.76.

Bestyrelsesmøde 10.5.76 i Jungshoved. Fodboldpigerne skal til Hamburg og spille Europasport 16.-17.9.76. Peter Madsen har skrevet til kommunen om en ny bane. Unionsmøde: Peter og Carsten var til "åbent hus en gang om året". 43.000 kr. til Unionen, hvor Jungshoved får 18%, ca. 7.000 kr. Man forventer, at Præstø Hallen bliver indviet den 17.9.76.

Bestyrelsesmøde 16.6.76 hos Mogens Prip. Haludvalget, der skal fordele timerne i hallen, er: Svend Aage Nielsen og Peter Madsen, Jungshoved, Tage Madsen, Bårse, Gert Hansen og Benny Petersen, Præstø.

Bestyrelsesmøde 9.8.76 hos Carsten Larsen, Hovmarken. Vi sender en krans til Ole Søndergaards bisættelse.

Bestyrelsesmøde 31.8.76 hos Jytte Nielsen. Halindvielse: Tonny Vang skal bære fanen fra Jungshoved. Jette Nielsen og Benni Jørgensen skal være fanevagt. Carsten Larsen skal læse reglerne for Præstø Hallen op. Vi skal til Næstved og se fodboldkamp med drengene den 15.9.76. Vi vil give dem denne tur, vi starter ved skolen kl. 18.00 i Poulas bus og er hjemme igen ved 22-tiden, der er ca. 30 drenge. Turen koster ca. 800 kr. Carsten skriver en invitation til drengenes forældre.

Bestyrelsesmøde 14.10.76 hos Mogens Prip. Der har været noget bøvl med halinspektøren om nogle timer i hallen. Carsten Larsen har talt med Peter Madsen og Svend Aage Nielsen om dette, det er noget med nogle timer i badminton. Vi har søgt kommunen om redskaber til gymnastik, vi får ingen trampolin, for det har skolen ikke brug for. Jan Henriksen har fået en æske chokolade, han er kørt galt og kommet på sygehuset. Person på Skovvængegården, som vi skal købe jord af til fodboldbane, skal snakke med kommunen igen, han vil gerne sælge, hvis det kan gøres med et mageskifte.

Generalforsamling 11.11.76 i forsamlingshuset. Efter formanden Carsten Larsen og kassereren Mogens Prips beretninger fik formanden for Præstø Kommunes Idrætsunion, Peter Madsen, ordet. Han fortalte om arbejdet i Præstø Hallen og om de penge, som Svømmehalsforeningen har givet os, ca. 10.000 kr. De er sat på en spærret konto, så de engang kan bruges til forbedring af klubhuset. Svend Aage Nielsen oplyste, at vi har fået pengene fra svømmebadet, da der ikke bliver nogen hal foreløbig, da den blev for dyr, og at vi i stedet gennem skolen sender vores børn til svømning i Fladså Hallen. Bestyrelsens forslag om omlægning af regnskabsåret, så det følger kalenderåret, blev vedtaget. Formanden Carsten Larsen, kassereren Mogens Prip og Poul Hansen ønskede ikke genvalg. Nyvalgt blev Benni Jørgensen, Birger Petersen og Lena Ellegård Jensen. Peter Madsen spurgte Benni Jørgensen om damernes farver på det nye tøj fra JA-mode. Benni oplyste, at farverne ikke var bestemt, han mente gul og blå. Flere var imod disse farver, og Erland Larsen håbede på grøn og hvid. Vi blev enige om, at klubben skal spille i samme farve. Person og kulturudvalget skal have møde om den nye fodboldbane i næste uge.

Bestyrelsesmøde 15.11.76 hos Maja og Tonny Vang. Tonny Vang blev valgt til formand og Peter Madsen til kasserer. Vi skal tilmelde 6 fodboldhold: Herreserie 5 og 6, damer 1, piger, drenge 3, lilleput 3 og miniput 3. Alle hold spiller i hvidt og grønt i 1977. Damerne spiller indendørs i blåt og gult og herrerne i rødt og hvidt.

Ca. 1975

Bestyrelsesmøde 6.1.77 hos Jytte Nielsen, Jungshoved. Vi holder indefodboldstævne i Præstø Hallen. Gymnastikopvisningen 26.3.77 i forsamlingshuset, hvor dragterne skal lejes, og vi betaler det halve. Der var ikke nogen, der havde reflekteret på annoncen som fodboldtræner. Tonny Vang ville gerne være træner, og vi klappede alle sammen og råbte hurra. Sponsorerne i år er Palle Knudsen, Præstø, Kaj Henrik-

sen, Jungshoved og Sparholt, Tjørnehoved.

Bestyrelsesmøde 31.1.77. Vi har fået brev fra haludvalget, som giver os lov til at benytte gymnastiksalen på skolen til indendørsfodbold, når vi selv sætter plader op på væggene. Samtidig får vi lov til at afholde fastelavnsfest i skolen søndag den 20.2.77. Hele bestyrelsen (minus Peter Madsen) deltog ved diskoteket på Svend Gønges Kro. Det gav ca. 700 kr. i overskud.

Bestyrelsesmøde 6.10.77 hos Lena Ellegård Jensen, Duevangen. Drengene har været i Hadsund og spille fodbold om Sjællands-mesterskabet (formodentlig DGI-Landsmesterskab) den 1.-2.10.77. De tabte alle kampene, men havde en god tur.

Bestyrelsesmøde 14.12.77 hos Benni Jørgensen. Senior-indefodboldstævne 2. juledag i hallen. Vi har fået en pokal af Superland.

Erland Larsen

Status over bladets økonomi 1.1. 2011

Udgifter 2010:

Trykning af 4 numre af bladet "Jungshoved" og "Hvad sker der i vinter på Jungshoved":	36.415,00 kr.
Udbringning af 3 numre af bladet " Jungshoved" (nr. 3 omdelte vi selv):	4.097,20 kr.
Porto:	2.087,00 kr.
Stempler:	799,00 kr.
Kuverter:	400,00 kr.
Webbank:	350,00 kr.
Bankgebyr:	46,00 kr.
Udgifter i alt:	**44.194,20 kr.**

Indtægter 2010:

Menighedsrådet:	15.000,00 kr.
JIF:	12.000,00 kr.
Jungshoved Lokalråd:	10.000,00 kr.
Jungshoved Skole:	7.500,00 kr.
Renter:	17,05 kr.
Abonnenter:	3.130,00 kr.
Frivillige bidrag:	6.173,00 kr.
Indtægter i alt:	**53.820,05 kr.**

Saldoen på bladets konto er: 33.044,48 kr.

Gamle billeder fra Roneklint efterlyses

Fra slutningen af 1930'erne til 1957 drev FDM om sommeren en primitivt udstyret lejrplads ved Roneklint Fyr og Skansen. Fyrpasser Peter Rasmussen stod for driften. I FDMs blad fra 1941 har fyrpasseren givet følgende oplysning til gæsterne, som jo under krigen ikke måtte bruge egen bil eller motorcykel: "Præstøbanens Rutebil kører om Hverdagene (Tirsdag undtagen) fra Præstø til Roneklint By Kl. 14.15 og fra Roneklint By til Præstø Kl. 10.00. Søn- og Helligdage køres 2 Ture. Fra Roneklint By er der 1 km til Lejren".

Denne historie indgår i forberedelserne af en bog om Roneklint fra slutningen af 1700-tallet til i dag. Derfor søger jeg billeder fra sommerlivet på lejrpladsen.

Men jeg ønsker også gamle fotos om landbruget på gårdene og husmandsbrugene i Roneklint og nærmeste omegn, fx fra sukkerroemarkerne. Andre historiske billeder har også interesse, fx om de første år i sommerhusområdet Kohaven eller om butikkerne og de fælles funktioner i Jungshoved by.

Jeg håber, at nogle af læserne af bladet "Jungshoved" har gamle billeder, som jeg kan få lov til at kopiere til brug i bogen.

Henvendelse til: Niels Østergård, Fyrpasserhuset, Roneklintvej 40. Mobil: 40455873.

www.niels.oestergaard@gmail.com

Strikcafé

I oktober 2010 blev der startet strikcafé på Jungshoved Skole. Vi mødes om onsdagen kl. 19-22, og vi er mellem 5 og 11 damer.

Der er blevet strikket og hæklet meget – huer, sjaler, bluser, trøjer, babytøj, sokker, sweatre og køkkengardiner. Der er blevet broderet og lavet ting med perler og skind.

Vi hygger os, og man kan altid få et godt råd, hvis man er i tvivl. Vi medbringer kaffe og te og skiftes til at have noget hjemmebag med.

Hvis der er nogen, der har lyst til at være med, starter vi op til oktober igen.

Med venlig hilsen

Jette Martinsen

JUNGSHOVEDKALENDER

Tirsdag	7. jun.	Kl. 19.00-21.00. Generalforsamling Jungshoved Lokalråd. På skolen.
Torsdag	23. jun.	Ca. 21.30. Sankthansbål på Slotsbanken
20.-24.	jun.	Afhentning af storskrald over hele Jungshoved
Lørdag	9. jul.	Loppemarked i forsamlingshuset
Lørdag	16. jul.	Kl. 13. JIF´s sommerfest
15.-18.	aug.	Pensionistrejse til Bornholm
15.-19-	aug.	Afhentning af storskrald over hele Jungshoved
Mandag	5. sep.	Kl. 19.00. Bankospil i forsamlingshuset

GUDSTJENESTER

Søndag	12. jun.	Jungshoved:	10.30	Allerslev:	9.00
Mandag	13. jun.	Jungshoved:	Provstidag	Allerslev:	Provstidag
Søndag	19. jun.	Jungshoved:	10.30	Allerslev:	14.00 Ugledige/ friluftsgudstjeneste
Torsdag	23. jun.	Jungshoved:	20.00 Skt. Hans	Allerslev:	
Søndag	26. jun.	Jungshoved:	Ingen	Allerslev:	10.30
Søndag	3. jul.	Jungshoved:	10.30	Allerslev:	9.00
Søndag	10. jul.	Jungshoved:	9.00 Jesper Blomgren	Allerslev:	Ingen
Søndag	17. jul.	Jungshoved:	Ingen	Allerslev:	9.00 Jesper Blomgren
Søndag	24. jul.	Jungshoved:	10.30 Jesper Blomgren	Allerslev:	Ingen
Søndag	31. jul.	Jungshoved:	Ingen	Allerslev:	10.30
Søndag	7. aug.	Jungshoved:	14.00 Slotsbanken/ friluftsgudstjeneste	Allerslev:	Ingen
Søndag	14. aug.	Jungshoved:	Ingen	Allerslev:	9.00
Søndag	21. aug.	Jungshoved:	10.30	Allerslev:	9.00
Søndag	28. aug.	Jungshoved:	9.00 Jesper Blomgren	Allerslev:	Ingen
Søndag	4. sep.	Jungshoved:	10.30 Høstgudstjeneste	Allerslev:	9.00
Tirsdag	6. sep.	Jungshoved:		Allerslev:	Konf.indskrivning 19.00
Søndag	11.sep.	Jungshoved:	9.00	Allerslev:	10.30 Høstgudstjeneste
Søndag	18. sep.	Jungshoved:	10.30	Allerslev:	Ingen