Jungshoved

Nr. 4 December 2015 Årgang 11

INDHOLD

Løst og fast 4
Spiseklubben på Jungshoved Skole 6
Nyt fra biblioteket 6
Planter på Jungshoved 8
Naturprojekt på Jungshoved 11
Nyt fra Jungshoved Pensionistforening 12
Blomsternes halvø 13
Lokalrådet orienterer 14
Mit yndlingssted på Jungshoved 15
Nyt fra Jungshoved Skole 19
Frivilligt arbejde 22
Høslæt 23
Kirkenyt. Gudstjenester 27
Kirkenyt. Praktiske oplysninger 29
Kirkenyt. Arrangementer 31
Kulturdagen lørdag 5. september 34
Børnenes U-landskalender 36
Mit barndomsminde 40
Vinterfodring af havens fugle 44
Med Holger på farten 47
Roneklints nye Lodshus 52
Jungshovedkalender 56

REDAKTION

Knud Jacobsen, ansvarshavende
Tlf.: 22 21 55 25
E-mail:
knudjacobsen@gmail.com

Hanne Rasmussen
Tlf.: 25 11 40 87
E-mail: duevangen@gmail.com

Merete Siegumfeldt
Tlf.: 55 99 88 11
E-mail:
merete.siegumfeldt@gmail.com

Jette Lind Martinsen
Tlf.: 50 42 98 08
E-mail: jensom@mail.dk

Deadline for indlæg til næste nummer: **1. februar 2016**

Forside: Frede Jørgensen

Tegninger: Lise Jacobsen

Opsætning:
Frede Jørgensen

Støt bladet
Kontonummer:
6140-0004064737

Årsabonnement: 150 kr.
Henvendelse til Knud Jacobsen

Synspunkter i bladet står for forfatterens egen regning og deles ikke nødvendigvis af redaktionen. Redaktionen forbeholder sig ret til at bearbejde og forkorte læserindlæg.
Læserindlæg skal afleveres inden deadline og kan være skrevet i hånden, på skrivemaskine eller på pc. Indlæg skrevet på pc behøver ikke have et særligt format.
Billeder til indlæg skal være forsynet med tilladelse fra ophavsrettens indehaver.

Bladet udkommer i ca. 725 eksemplarer og omdeles først i marts, juni, september og december.
Bladet udgives af Jungshoved Menighedsråd, Jungshoved Lokalråd og Styregruppen for Jungshoved Skole.

Tryk: MicroForma

Kære læser

Et ualmindelig smukt efterår går på hæld. Vi var heldige, at blæsten "holdt vejret" i en periode, så de smukke gule, røde og brune farver fik lov at lyse fra træerne i lang tid. Selvom temperaturen i skrivende stund stadig er mild, går vi mod vinteren, og det har vel også har sin charme. Først og fremmest står julen for døren og dermed hygge og traditioner af enhver art – julefrokoster, arrangementer i kirken og præstegården, juletræsfest osv. Se hvor og hvornår her i bladet.

Om ikke længe går vi ind i et nyt år, og så er det tid til at kigge både lidt tilbage og lidt frem. En af de ting, der har optaget mange her på halvøen i det forløbne år, er skolens fremtid. Det ser ud til, at der nu omsider er fundet en rigtig god løsning, og det står der mere om her i bladet. En anden ting, der vil berøre rigtig mange er overgangen til fibernet. Takket være en ihærdig indsats fra lokalrådets side, lykkedes det at få projektet på plads. På Fibias hjemmeside kan man nu bl.a. læse, at gravearbejdet er planlagt til at starte allerede i uge 48 og forventes at være færdigt i løbet af uge 52. Også det kan man læse mere om inde i bladet.

Som de fleste vil have bemærket, fulgte der med sidste nummer af bladet en folder om kirkens aktiviteter. Det er en folder, som menighedsrådet selv udgiver, og som også omdeles i Allerslev sogn og til andre interesserede. Fremover bliver det derfor sådan, at kirkens arrangementer kun omtales kort i bladet, og folderen omdeles sammen med bladet, i det omfang der er udgivet en ny, når bladet udkommer. Gudstjenesteliste, adresser, nyt fra menighedsrådet m.v. vil fortsat være at finde på bladets midtersider.

Her i redaktionen har vi igen i år kunnet glæde os over, at så mange fortsat er parat til at bidrage med gode og spændende artikler. Vi siger mange tak og ønsker alle

Rigtig glædelig jul og et godt nytår!

Redaktionen

KONTAKT:

Jungshoved Lokalråd	Gerda Silke Holm	21 80 92 05
Jungshoved Menighedsråd	Eli Frandsen	55 99 91 99
Styregruppen for Jungshoved Skole	Lise Jacobsen	24 45 31 47
Vicevært for skolen	Niels Holger Wermuth	55 99 94 02
Jungshoved Idrætsforening	Bjørn Refsgaard	29 31 58 94
Strandjagtforeningen	Morten Larsen	24 83 97 76
Pensionistforeningen	Tonny Vang	21 92 75 12
Amatørfiskerforeningen	Gert Jensen	55 99 80 24
Forsamlingshuset	Morten Larsen	24 83 97 76
Sognets hjemmeside	www.jungshovedkirke.dk	
Forsamlingshusets hjemmeside	jungshovedforsamlingshus.dk	
Lokalrådets hjemmeside	www.jungshoved.net	E-mail: sys_keller@mail.dk

LØST OG FAST

Ved den årlige landsindsamling til Røde Kors blev der i år indsamlet 10.482,50 kr. på Jungshoved.

***

I spiseklubben på Jungshoved Skole 5.11. spillede og sang MC Hansen fra Stenstrup sin fine nye Jungshovedsang (se blad nr. 4 2014). MC Hansen er netop blevet nomineret til to priser i Danish Music Awards Folk 2015 i kategorierne: Årets Udgivelse og Årets Sangskriver. Vi ønsker Mads tillykke med nomineringen. Den endelige afgørelse offentliggøres ved en prisfest i København 28.11.

Foto: Morten Fog

***

Glade fiskere på Jungshoved fortæller, at mængden af ål i ruserne i eftersommeren har været langt ud over det normale. I ruserne har der også været mange småål. Det tegner godt for de næste års ålefiskeri. Sommeren har også givet gode rejefangster .

***

Søren Ryge Petersen har udgivet en ny bog, "Leif den stadig Lykkelige og andre historier". Et af kapitlerne handler om Holger Andersen fra Bønsvig. Søren Ryge skriver bl.a. "Da jeg besøgte ham første gang, var jeg solgt med det samme. Stedet, huset, urene, værkstedet, bilerne, svalerne, selv den lille grimme hund (pekingeser) gik lige i hjertet, og da ordene også begyndte at

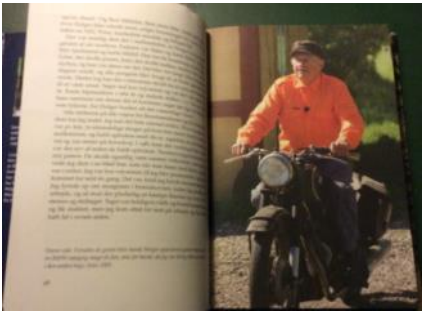

strømme, var den hjemme. Den gode historie om et ganske almindeligt menneske med et ualmindeligt liv."

***

På den store kulturdag i september fortalte museumsinspektør Dorthe Wille-Jørgensen i et spændende foredrag i Rejsestalden om Jungshoved som en lille brik i spillet om Østersøen og om udgravninger i og omkring Jungshoved Slotsbanke. Dorthe Wille-Jørgensen vil i næste nummer af bladet fortælle om emnet. Hun skrev bagefter, at hun havde været glad for at møde så mange engagerede mennesker, heraf flere som havde fulgt tidligere udgravninger på og omkring slotsbanken. Bladudklip, Politiken juli 1980

De leder efter en glemt by

Spor af en driftig handelsby ved Jungshoved i Sydsjælland

***

Sofus Hansen har nu taget Jungshoveds 15 fuglebænke og et enkelt bord- og bænkesæt ind til vinteropbevaring på Enggården i Stavreby .

***

Den nu 90-årige Holger Andersen har denne remse om alder:

10 år. Et barn med mod.
20 år. Et fyrigt blod.
30 år. En rask mand
40 år. – som alting kan.
50 år. På bakken står
60 år. – mod dalen går.
70 år. Siger verden farvel.
80 år. Udsætter himmelen sin sjæl.
90 år. En åndelig helt.
100 år. En viking vælt (af fineste, bedste slags)

***

I Jungshoved by holder man stadig fast i den gode tradition med æresport for sølv- og guldbrudepar. Den 30. oktober rejste byens borgere denne flotte æresport for guldbrudeparret, Bella og Kurt Andersen.

Knud Jacobsen

Spiseklubben på Jungshoved Skole

Den 5.11. havde vi fornøjelsen af at have Jimmy Duevang fra Duevangs Deli & Bistro i Præstø som gæstekok. Der var igen fuldt hus, og vi nød alle den gode mad, som Jimmy havde tryllet frem til os.

De 3 næste gange bliver: 14.1., 25.2., og 31.3. Alle dage er torsdage.

Man kan komme og spise fra kl. 17.30 til kl. 19.00. Køkkenet lukker kl. 20.00.

Vi glæder os til at se nye som gamle gæster.

Den 25.2. har vi igen den glæde at byde Per Sellebjerg velkommen som gæstekok. Per vil denne aften lave forskellige retter af hjortevildt.

Prisen for et måltid mad er alle de nævnte dage 50 kr. pr. voksen og 25 kr. pr. barn (4-12 år). Børn under 4 år er gratis.

Nogle gange serveres foruden hovedretten også en dessert af dessertkokken Merete Larsen.

Til maden serveres vand. Øl, sodavand og vin kan medbringes.

Deltagerantallet er max. 52 personer pr. gang.

På gensyn.

Venlig hilsen, Kurt og Knud

Tilmelding til: Knud Jacobsen, Ambæk Mark 10, tlf. 22 21 55 25 el. pr. e-mail til: knudjacobsen@gmail.com
Husk tilmelding i god tid. Tilmelding foregår efter først til mølle-princippet.

Nyt fra Biblioteksfronten

Vi får stadig nye bøger ind til vores bibliotek på skolen, så husk at kikke ind. Der er åbent, når skolen er åben, dvs. mandag-fredag fra om morgenen, til skolen lukker ved 22-tiden. Her kan du være heldig at finde de bøger, som de måske ikke har på de offentlige biblioteker. God jagt!

Anne Okholm og Torben Stade Nielsen

JULETRÆSFEST for børn

I Jungshoved Forsamlingshus

Søndag 13. december 2015
Kl. 15.30-19.00

Mød nye eller nuværende legekammerater –
netværk er vigtigt på landet, så mød op!

Som traditionen byder, afholdes der
juletræsfest for børn på Jungshoved, store som små.
Vi danser om det store juletræ, og julemanden kigger forbi.
Der er levende julemusik og sjove lege.
Amerikansk lotteri med flotte præmier for både store og små.
Risengrød, pølser, øl, vand, kaffe, the og kage kan købes til billige penge.

Entre for alle: 30,- kr.

Vi glæder os til at se jer – tilmelding senest
Torsdag 10. dec.
til en af nedenstående:

Ann Helen	24 45 85 81
Henrik	22 39 44 78
Carina	25 84 85 14
Tine	24 23 50 53
Susanne	28 90 45 33

Med venlig hilsen,
Juletræskomiteen

Læsere, der vil støtte bladet økonomisk,
kan gøre det på følgende måde:

- ved at lægge et beløb i bladbøssen i våbenhuset i Jungshoved Kirke eller ved Jungshoved Skole.
- ved at indsætte et beløb på vores konto nr. **6140-0004064737 i Møns Bank, Præstø** (banken opkræver 20 kr. i gebyr, hvis man indsætter direkte ved kassen i banken!! – så brug netbank).

På forhånd tak

Planter på Jungshoved
Kvalkved

Kvalkved (Viburnum) er en slægt med ganske mange arter (over 150) hovedsageligt buske men også enkelte træer, der er vidt udbredt på den nordlige halvkugle.

I Danmark findes en enkelt vildtlevende hjemmehørende art, og det er busken Alm. Kvalkved (Viburnum opulus). En forvildet og naturaliseret art Pibe-Kvalkved (Viburnum lantana) fra Syd- og Mellemeuropa ses også i det danske landskab. At den er blevet naturaliseret, betyder, at den har tilpasset sig de danske forhold og kan overleve uden for haver og planteskoler. Derudover findes der en havevariant af Kvalkved, der har kugleformede blomsterstande og kaldes Snebolle.

Alm. Kvalkved kaldes ofte bare for Kvalkved, men kaldes af og til også for Ulvsrøn/Ulfsrøn. Navnet Kvalkved stammer fra det bornholmske kvalkentræ, -torn, -bær, som skulle referere til ord som kværke, kvalme, kvæle, dvs. at være dårlig (men ikke syg). Det har sandsynligvis rod i, at frugterne og hele planten er giftig for mennesker, og spiser man en større mængde frugter, kan man få kvalme og opkastninger. Navnet Ulvsrøn henviser sandsynligvis til, at frugtstanden kan minde om røn, mens forleddet ulv anvendes nedsættende om frugterne[1]. Ofte anvender man dyrenavne om plantearter, der ikke umiddelbart har nytteværdi for mennesker fx Hestekastanje, der ikke kan spises, modsat Ægte Kastanje, der godt kan spises.

Alm. Kvalkved kan blive op til 5 m høj og har en åben, stivgrenet vækstform. Den har lappede blade med 3-5 groft-tandede lapper. Bladene er modsatte, hvilket vil sige, at de sidder lige over for hinanden på grenen.

Kvalkved med de lappede blade og de flade blomsterstande med store randblomster og indre små blomster. Foto: Gunvor Asbjerg

Blomsterstandene, der ses i juni, er indrettet lidt specielt, da der er to blomstertyper i blomsterstanden. Randblomsterne i den flade, op til 10 cm store blomsterstand består af ca. 2 cm store, hvide, iøjnefaldende – men sterile blomster. De midterste blomster er ca. 8 mm små gullighvide, krukkeformede,

[1] Vagn J. Brøndegaard, Folk og Flora 4

fertile blomster. De inderste blomster indeholder honning, og blomsterne bliver bestøvet af insekter.

Randblomsterne fungerer formentlig som "blikfang", der skal lokke de bestøvende insekter til. Havevarianten Snebolle har kun "blikfangsblomsterne" og er derfor steril. Den får derfor heller ikke frugter og kan kun formeres ved stiklinger.

Veddet er hårdt og stærkt og har været brugt til skomagerpløkke, tobakspiber og andet trædrejerarbejde[2]. De rette, stærke grene har før i tiden været brugt til strikkepinde og pile.

Kvalkved i Store Hestehave i september måned. De knaldrøde frugter lyser godt op i det grønne. Foto: Gunvor Asbjerg

Kvalkved findes overalt i landet, men den ynder frodig og gerne fugtig bund. Da den ikke trives godt på lette sandjorde, er dens hovedudbredelse klart østlig. Den tåler en del skygge og træffes ofte under Ask og Rød-El, der gerne står fugtigt. For at blomstre kræver den dog en del lys, så vil man finde blomstrende buske i en skov, skal man lede i fugtige, lysåbne lavninger. Derudover træffer man arten i læhegn, skovbryn og i haver.

Røde og gule efterårsfarver sammen med de røde frugter i oktober måned. Foto: Gunvor Asbjerg

Kvalkved får knaldrøde, kuglerunde, lidt glasagtige, bærlignende frugter med ét frø i. Frugterne modnes sent, dvs. først i slutningen af september/begyndelsen af oktober. Både frugter, bark og blade er giftige for mennesker, men ikke for fugle. Det ser dog ikke ud til, at frugterne er fuglenes favoritspise, da de kan blive siddende på buskene til

[2] Vagn J. Brøndegaard, Folk og Flora 4

langt hen på vinteren. Men på trods af det er artens spredningsform fuglespredning. Med et videnskabeligt ord kaldes denne form for spredning endozoisk (”inde i dyr”). Frøene bevarer deres spiringsevne efter at have passeret gennem tarmen på dyr. Fugle som drosler, silkehale og dompap spiser frugterne, så man kan være heldig at se en flok silkehaler tage for sig af retterne i januar, hvor der er ved at være tyndet ud i ”spisekammeret”.

Gunvor Asbjerg, Bønsvig

Silkehale. Foto: Gunvor Asbjerg

Kvalkved, der stadig i januar måned står og lyser op med de røde frugter. Foto Gunvor Asbjerg

Bladet kan købes i løssalg i
Præstø Boghandel,
Jungshoved Kirke og i bladkassen
på Jungshoved Skole.
Pris pr. blad 20 kr.

NATURPROJEKT PÅ JUNGSHOVED

Sydgården i Roneklints arealer og Bøndernes Egehoved

Sidste nyt vedrørende projektet, som blev beskrevet i sidste blad:

Arbejdsgruppen vedrørende ovennævnte projekt har fået tilsagn fra Friluftsrådet (Udlodningsmidler til friluftsliv) om, at de vil støtte projektet med 100.000 kr. Det var en god begyndelse.

Vi venter stadig på svar fra LUP-midlerne (Lokal udviklingspulje i Vordingborg kommune, som kan støtte projekter, som er forenelige med den lokale udviklingsplan, udarbejdet af lokalrådet) og 15. Juni Fonden.

Friluftsrådet afholdt et såkaldt seminar på Sydgården i Roneklint 4. oktober, hvor arbejdsgruppen havde lejlighed til at dele viden og gode ideer med to andre projekter, som Friluftsrådet følger.

Fra arbejdsgruppen deltog Svend Erik Jensen, Knud Jacobsen og undertegnede. Det var spændende at høre om de andres projekter – ét i Tåstrup og ét i Vejle – om deres udfordringer og baggrund.

Dagen sluttede med en lille travetur i det dejlige naturområde på Sydgården.

Lise Jacobsen

Foto: Svend Erik Jensen

Nyt fra Jungshoved Pensionistforening

Så er efteråret kommet, og med det er vores vinteraktiviteter gået i gang.

Men først lidt om vores udflugt til Rügen 17. august. Vi var 36 glade mennesker, der tog af sted, og det var en rigtig god tur med Åge som en dejlig guide. Han kender Rügen rigtig godt, så det kunne vi nyde godt af. Hotelværelserne var meget forskellige, og det var ikke godt nok, da vi havde betalt samme pris for dem alle sammen. Jeg har talt med Ørslev Turist, som beklager, men ikke rigtig kan gøre noget ved det. Men en god tur alligevel.

Vi havde høstfest 25. september – og hvilken fest. Johnny spillede, som han plejer, og har lovet at komme igen til næste år – dejligt. Vi havde søgt Lions Club om et tilskud til festen, og der blev bevilget 4000 kr. fra dem – skønt. Jeg blev ringet op af præsidenten for Lions Club, Fladså, der spurgte om, hvordan vores fest skulle foregå, og om de måtte komme to mand fra klubben og fortælle om deres virke. De var selvfølgelig meget velkomne, og de spurgte, hvad vi drak til sådan en fest, og da vi skulle have varm mad, kom de med ti flasker rødvin. Michael fortalte levende om deres arbejde lokalt og globalt. Det var virkelig interessant, og jeg tror, mange blev overraskede over de store tal, han nævnte. Pengene, de donerede, betød, at vi kunne nedsætte prisen for deltagelse ved festen. En stor tak til Lions Club!

Bankospillene er startet; vi har justeret kortpriserne lidt, så vi slipper for de skæve beløb, men samtidig har vi også hævet beløbene til gevinster. Gymnastikken og tirsdagshyggen er også startet, og nu ser vi frem til vores julefrokost 11. december, hvor Lise Ness kommer og underholder.

Den 14. december har vi planlagt juletur til Rostock med Ørslev Turist. Prisen er 199 kr. Der er mange, som var trætte af Lübeck, så nu prøver vi Rostock.

Jeg har været i Kalvehave og se på Langebæk Pensionistforenings krolfbaner. Det er en blanding af golf og kroket, det er for alle aldre og ser meget spændende og hyggeligt ud. Jeg ser det som et alternativ til at spille petanque. Jeg har tænkt mig at søge Vordingborg Kommune om at etablere baner på den nedlagte fodboldbane, da den i det mindste så bliver brugt til noget. Jeg vil gerne høre, om der er nogen, der kunne være interesseret i at spille krolf, så ring til mig på 21 92 75 12.

Vi skal nu i gang med at tilrettelægge vores program for 2016. Hvis I syntes, det var en god tur, vi havde til Bakken, så giv os et praj, så kan vi måske arrangere sådan en tur igen. I vil få et program i lighed med det fra i år, så kan I jo prioritere og sætte kryds ved de ting, I vil deltage i.

Foreningen Norden v/Torben og Linnet Dinesen er ved at arrangere et foredrag med en bekendt fra England, dr. Carsten Saunte, der som læge har arbejdet i otte forskellige specialer. Vi er

blevet spurgt, om vi ville være med, hvilket jeg har sagt ja til. Arrangementet, der foregår tirsdag 2. februar, annonceres andetsteds her i bladet.

Husk julefrokosten 11. december. Der vil være sildebord og lune retter. Tilmelding til Jette på tlf. 27 29 14 76, eller Tonny på tlf. 21 92 75 12.

God jul og godt nytår til jer alle fra pensionistforeningen.

Tonny

BLOMSTERNES HALVØ

VI HAR FÅET STØTTE FRA VORDINGBORG KOMMUNE

Nu er alle pengene fra Vordingborg Kommunes Frivilligpuljen blevet brugt.

Der er rigtig mange rare mennesker, som har fået jord under neglene og måske lidt ondt i ryggen, for det er ikke "bare lige", det med at arbejde i vejkanterne, for der vokser noget genstridigt græs – og ukrudt, som kræver mange kræfter.

Vejkantsblomster

I foråret fik vi sået 8 kg frø i vejkanterne.

Nogle steder kom der mange blomster, og andre steder kom der ikke så mange, men vi må håbe, at der er nogle frø, som spirer og blomstrer til sommer.

Konklusion: Blomsterfrø i vejkanten er en svær disciplin!!

Men se bare her, et af de "gode steder" i Stenstrup.

Påskeliljerne

Her i efteråret er der blevet sat mere end 3500 løg på halvøen, nogle af dem er betalt af private, og jeg glæder mig meget til at se resultatet til foråret.

Så må vi se, hvad der sker, når Fibia kommer forbi!

Blomsterkummerne

Jeg har fået at vide, at Vordingborg Kommunes blomster til sommer bliver i varme gyldne og brændte farver, så begynd allerede nu at tage stiklinger, så frø og gem de ting, du vil have i blomsterkummen til sommer.

Ideer til en evt. konkurrence er meget velkomne!!

Jungshoved Lokalråd
Udvalget for trafik, turisme og bosætning

Jette

Jungshoved Lokalråd orienterer

Vi har holdt det første borgermøde i september, og I kan gå ind og se referatet på www.jungshoved.net.

Siden sidst har frivillige borgere været rundt og grave endnu flere påskeliljer ned, så vores skønne halvø kommer til at fremstå endnu mere blomstrende end sidste år.

Selve renoveringen af transformatortårnene er i fuld gang, og vi regner med, at alle reparationer er færdige inden nytår, så tårnene fremstår smukt renoverede. Det er tanken at de skal fungere som små informationshuse for turister. Men derudover håber vi, at vi kan få nogle kunstnere til at lave noget "liv" inde i husene, så man kan gå lidt på kunstudstilling i dem; men det bliver nok først efter nytår.

Bekræftelserne fra Fibia er begyndt at komme ud til os. Fibia er ikke færdige med udsendelsen af alle bekræftelser endnu; men de kommer. De begynder først at grave inde i det nye år.

Foreningen "Stavreby Vandværks Venner", i daglig tale kaldet Værket, har søgt Nordea fonden om 12.000 kr. til et nyt telt, specielt til brug i Stavreby Havn ved forskellige arrangementer. De penge har vi fået, så nu glæder vi os til at tage det nye telt i brug.

Julen nærmer sig, og skolens store arrangement er på nuværende tidspunkt nok vel overstået, men der vil være forskellige "julestuer" rundt omkring på Jungshoved, som også er et besøg værd.

Lokalrådet ønsker jer alle en glædelig jul og et godt nytår.

Gerda

SIDSTE NYT om fibernet

På Fibias hjemmeside http://www.fibia.dk/privat/subsites/fiberbyer/jungshoved/#seneste-nyt kan man nu bl.a. læse følgende om fibernet på Jungshoved:

"Fibia har nu bekræftet alle tilmeldingerne til fibernet i jeres område. Har du tilmeldt dig tidligere, men mod forventning ikke modtaget en bekræftelse på dette samt dit produktvalg, må du meget gerne kontakte os på 7029 2666."

"Vi starter gravningen i uge 48 og forventer at være færdige i løbet af uge 52. Tilslutning af kunder bliver påbegyndt i løbet den første uge af 2016 og vil vare nogle uger frem. I kan løbende holde jer orienteret om eventuelle ændringer i planen her på siden.

Vi glæder os til at komme i gang med gravearbejdet."

Mit yndlingssted på Jungshoved (5)

"Vores" lille vej blev kaldt Gøngevejen, da vi fik børnene. Vi var jo Gøngerne for familien og vennerne. Der kommer mange minder frem for mig, når jeg går eller kører på vejen. For alle vores fem børn var den lille vej mellem Gøngegårdens marker den første tur, de fik i barnevognen, tit med de flotteste solnedgange. Siden har alle elleve børnebørn fået ture i den samme barnevogn, med vores forskellige hunde ved siden af.

Mange sjove minder er der også. Vores ældste barnebarn var på ryggen af vores yngste søn. Han var meget glad for at komme ned til fårene og deres lam, som blev tilset med ædelse to gange om dagen. Men det var ikke nok, for han sagde midt på dagen, "jeg synes fårene må være frygtelig sultne", så måtte han nøjes med en kæle-klappetur!

De lange roekuler langs vejsiden hvert tredje år var en herlig klatreplads for alle børnene. Piletræerne langs vejen har altid været et samtaleemne. Mon en ugle kunne sidde i det lille runde hul i træet, som vi kan se fra køkkenet? Heksen i H.C. Andersens "Fyrtøjet" boede da bestemt i det piletræ, der nu er næsten flækket i to.

Rønnebærtræerne i den anden ende blomstrer skønt i foråret, og der er ikke noget smukkere syn end at kikke op gennem de røde bær til en blå, blå september himmel. Længere ude kan man skimte Noret, Svend Gønges Eg og Oremandsgårds skove.

Aspargesplanter skulle vokse op fra Sankt Hans. Der kom en skov af fine, strunke planter, hvor fasaner og andet vildt kunne gemme sig, fouragere og tage sandbad. Om efteråret var arealet fyldt med røde bær. Mange steder i byen voksede små aspargesplanter under tagskæggene, så flere familier fik et lille bed af de lækre planter.

Om vinteren fra altanen står Jungshoved Kirke oplyst ved enden af vejen. Det var ikke så få biler, der sad fast i sneen i det laveste punkt på vejen.

Traktoren har tit trukket biler fri, og vi satte et primitivt skilt op for at advare bilisterne. Markerne ved siden af vejen kunne børnene bruge til at kælke på, og alle byens børn fik lov at skøjte på åens frosne overløb i naboens mark, når der endelig kom skøjtemuligheder.

De mange år, vi dyrkede asparges, var travle men herlige år. Vores gode medarbejdere mødte trofast op og var altid parate, sol eller regn, når vi begyndte at stikke klokken fem om morgen. Festligt, gult regntøj gav alle et godt humør og arbejdslyst. Det skete tit, at børnene kom med trækvogn med kaffe og hjemmebagt morgenbrød, da vi havde søde barnepiger i aspargestiden. Nogle dage var der frost på toppen af de hyppede bede. På de stille dage kunne vi høre morgenklokkerne fra Jungshoved, Allerslev og Skibinge kirker. Det var meget stemningsfuldt tidligt på dagen, hvor der kunne være flotte tågebanker ved piletræerne og i de flade enge. Det var også i aspargesbedene, at jeg fandt mine første to fine pilespidser.

Den lille vej var også den første, børnene cyklede på og den første, de krydsede, når de skulle over til vores dejlige naboer gennem 37 år for at vise noget nyt frem eller for at få en lille snak. Vejen blev også krydset hvert år den 1. april. Det blev til mange besøg, og hvis der vankede noget lækkert, var det altid pakket ind, så at det ikke blev spist før efter aftensmaden.

Det er også fra denne vej, jeg mange, mange gange har skullet vinke farvel til min familie. Vi tog op på loftet og vinkede med et lagen, så vi kunne se hinanden lidt længere…

Årstidernes skiften og afgrødernes vækst bliver fulgt med spænding hvert år. Hvis der var en viberede, var den altid markeret med en pind, så man undgik at køre lige der. Der kommer heldigvis stadig viber hvert år. Nattergalen triller trofast hver sommer i krattet ved engene. Svalerne flyver hertil

hvert forår, og jeg ser dem fange insekter i festlig luftakrobatik. Vi nyder orkideerne og de farverige lupiner, som vokser i brakmarken, hvor der før var asparges. Sidste år i oktober var der pludselig masser af måger, som fløj i tusindvis og lavede en slags sølvsol over markerne på begge sider af den lille vej. Vi optog dem på film og med billeder. Det var ufattelig smukt at se på, og skuet varede flere minutter.

Der er også minder om natteture med kaffe og madpandekager. Det kunne være koldt på de første åbne traktorer og mejetærskere. Hvis man kunne nå mere, og der var udsigt til regn, blev man bare ved. Så skulle der noget til at holde køreren vågn og frisk. Jeg har tit været ud med mad til far og sønner i forårstravlhed og i høsttiden i august, hvor der mange gange var en stor, mørk, gulorange høstmåne at beundre. Når det blev sent og mørkt, lyttede jeg tit længe efter lyden af traktor eller mejetærsker på vejen.

Mælkevejen er tydelig fra den lille vej. Nogle frostnætter virker den ufattelig stor, klar og intens. Den er heldigvis aldrig forstyrret af gadelys. Vi har oplevet utallige stjerneskud i årenes løb. Ét husker jeg især. Vi havde været sammen med nogle venner på Amager. Sidst på aftenen fortalte de, at børnene havde røde hunde – den næste nat, vi oplevede med stjerneskud, var det et fælles ønske, og vort barn fejlede heldigvis ikke noget. Men forskrækkede, det var vi blevet.

Når en familie har en festdag, er der fin tradition i Smidstrup for, at alle flag bliver hejst. Det er et flot syn, når man kommer kørende hjem efter barnedåb, konfirmation eller bryllup, at hele landsbyen har tænkt på at gøre dagen festlig. Det varmer også meget på livets triste dage.

Grøftekanterne på den lille vej er spændende hele året. Der kommer utrolig mange blomster hele sommeren igennem. De allerførste følfod titter frem, så vokser der lidt kodriver, de er dog slet ikke magen til de store gule plamager på den store vej. Siden glædes man over almindelig røllike, vejbred, filtbladet kongelys, kulsukker, lægeoksetunge, døvnælde, rødkløver, musevikke, mjødurt, hyrdetaske, kornvalmue, almindelig syre, ferskenpileurt, cikorie, perikon og mange flere. Lige indtil rabatterne bliver slået om efteråret, kan man finde en smuk markbuket. Dem har jeg fået rigtig mange af – og bliver altid meget glad for. Nu er der plantet påskeliljer i hundredvis, som de skønneste forårsbebudere, inden naturen tager over med sin mangfoldighed.

Vi har lavet både hyldeblomstchampagne, efter min mors gamle opskrift, og hyldebærsaft til brug om efteråret og i vintermånederne fra hyldebærtræerne ved piletræerne. De fine, sure rønnebær har fundet vej til lækkert brød og gele til vildtet. De fine tækkerør er gode til borddekorationer på jagtbordet. Rejnfan har holdt længe i år, og jeg har plukket mange buketter af dem. Selv boysenbær dukker op hvert år, men de er nok lidt for tæt på bilos til at spise.

Jeg elsker synet af de store fugleflokke, som tit samles over vejen fra tre eller

fire formationer. Traneflokke trompeterer højt, både på turen nordpå og sydpå. Gæs og ænder har hver deres lyde. En gang sidste år, da vi gik tilbage mod Øen Smidstrup, løb en hare over vejen efterfulgt af to harer. De tre harer løb ind på den lange mark. Lige i midten af marken sluttede sig endnu to harer til selskabet. Til sidst løb de alle fem i en lang række langs skellet og forsvandt. Det havde været sjovt at have haft mulighed for at filme deres optrin.

Jeg tænker tit på Prosperos ord til sin datter Miranda i Shakespeares "The Tempest" (Stormen). Jeg må have hørt dem tit i min barndom: "We are such stuff as dreams are made of, and our little life is rounded with a sleep" (Vi er sådanne ting, som drømme er lavet på, og vores lille liv er afrundet med en søvn).

Det er, synes jeg, helt fint, at denne lille vej har fået et historisk navn, som optræder i en markbog fra 1682 – Klindse Hoved Vej. Det sætter vores eget liv i perspektiv. Selvom der kun har boet to familier her i 101 år, er det kun en kort periode i tidshorisonten. Vi er alle kun en lille brik i historien og en endnu mindre del af menneskehistorien. Den lille, stille og smukke vej har altid betydet meget for mig. Vi brugte den på den tungeste tur, vi har haft, men jeg har også brugt den på utrolig mange glade ture med minderige oplevelser, morgen, middag, aften og nat, forår, sommer, efterår og vinter gennem snart 50 år.

Linnet Dinesen

Foto: Knud Jacobsen

Nyt fra Jungshoved Skole

Ny aftale med Vordingborg Kommune

Et meget langt forløb vedrørende skolens fremtidige eksistens er ved at være ved vejs ende. Det bliver forhåbentlig en såkaldt "happy end" efter 10 måneder med usikkerhed, mange skriverier, mange møder og forhandlinger og mange forhold at tage stilling til. Styregruppen har nu underskrevet en aftale med Vordingborg Kommune, som vi tror og håber, bliver til glæde for os alle herude på halvøen.

Sagen begyndte allerede i slutningen af 2014, hvor udvalget for Kultur, Idræt og Fritid bad administrationen om at finde en harmoniseret løsning for seks kommunale huse. Det blev i begyndelsen af januar 2015 til et tilbud til brugerne om at købe huset for en krone og fortsætte uden driftstilskud. Svarfristen var ultrakort. Sagde vi nej til tilbuddet, ville skolen blive sat til salg til anden side. Heldigvis blev Jungshoved Skole bakket op af de lokale borgere, som med ca. 700 underskrifter opfordrede kommunen til at lade skolen fortsætte som et kommunalt forenings- og kulturhus. Og hvor var det godt, at vi herude var klar til at kæmpe for det, vi har og kan. Det har i hvert fald betydet, at sagen blev behandlet på ny, og at en aftale nu er i hus.

For Jungshoved Skole betyder aftalen følgende:

Skolen beholder sit navn, men er nu et "egnshus".

Vores vedtægter og formål er stadig gældende.

Skolen administreres fortsat af en styregruppe sammensat af repræsentanter for brugerne.

Skolen skal selv klare alle udgifter til drift og vedligeholdelse, men modtager fremover et driftstilskud fra Vordingborg Kommune, som det første år (nedsættes lidt de næste år) omtrent svarer til de udgifter, vi har til el, vand, varme, renovation, et tilskud til vedligeholdelse af skolegården og et mindre tilskud til den udvendige vedligeholdelse (klimaskærm). Til større vedligeholdelsesprojekter kan der søges om hjælp til medfinansiering hos kommunen og i fonde.

Alle brugere skal registreres som en forening eller en anden frivillig-gruppe i kommunens foreningsportal, sidstnævnte kunne fx være et blomsterværksted eller en madlavningsgruppe. Det skal bl.a. ske for at sikre, at brugerne er berettiget til et lokale, og at ingen brugere under folkeoplysningsloven opkræves penge for lokale. På Jungshoved Skole er der p.t. ingen af de lokale-

berettigede, som betaler, hvorfor det ikke vil give problemer.

Fremover foregår booking af lokaler i vinterperioden via et centralt bookingsystem i kommunen, men alle bookinger skal godkendes af styregruppen. I praksis betyder det, at styregruppen som tidligere på et møde før ny sæson fordeler lokaler ud fra brugernes ønsker og lægger dem ind i systemet, så andre kan se, hvornår et lokale evt. er ledigt til en ny aktivitet.

Det vil fortsat være muligt at leje skolen og lærerboligen til overnatning. Som nu vil folkeoplysningsaktiviteter og frivilliggrupper have første prioritet i skolen i perioden 1.10. til 1.5. og "lejrskoler" på overnatning have første prioritet 1.5. til 1.10. Lærerboligen lejes fortsat ud til overnattende gæster hele året. Der har været meget tale om udlejning til private, og om det var lovligt. Det er lovligt, og skolen kan frit leje ud til private efter takster fastsat af kommunen. Dvs. styregruppen har selv foreslået priserne, som vi forventer, bliver godkendt af kommunen. Men det er værd at hæfte sig ved, at skolens formål og vedtægter stadig er gældende, og at det er styregruppens holdning, at vi fortsat ikke lejer ud til arrangementer, der har karakter af selskab – det har vi bl.a. forsamlingshuset til.

Den nye aftale giver os mulighed for at få flere familier på overnatningsture, flere turister i lærerboligen og måske andre nye tiltag, der kan skabe den indtægt, vi får hårdt brug for.

Booking til overnatning og private arrangementer foregår stadig direkte til skolens booking-ansvarlige. Styregruppen er glade for, at der stadig bliver en mulighed for direkte kontakt med brugere/lejere for at værne om skolen og brugernes ejerskab for huset.

Når kommunen har returneret aftalen med deres underskrift, bliver den hængt op på skolen tillige med prislisten.

Så alt i alt blev det vist en "happy end" – meget bedre end at købe skolen for en krone. Og efterfølgende har vi i flere situationer set, at engagementet herude på halvøen ikke er blegnet. Tænk bare på kulturdagen, som beskrives andetsteds i bladet. Tak til alle, som tog en tørn for at bevare vores dejlige skole.

Arbejdsdag i skolen 3. oktober

Det var ikke sjovt at være edderkop den lørdag! Kl. 9 myldrede det ind ad døren med friske folk med koste, span-

de, klude, trillebør m.m. Faktisk kom der 27, to-tre fra hver brugergruppe,

som i løbet af de næste fem timer fik ordnet skolegård og fortove, fik gjort hovedrent i alle rum, fik spartlet og slebet vægge og vinduer i vestlokalet, så de var klar til maling, fik taget alle gardiner ned, som siden er blevet vasket og strøget og hængt op igen.

Det var en fornøjelse at være med og se, hvor meget man kan nå, når man er mange om opgaven. Og så er det en fornøjelse at komme i gang med en ny sæson i et rent hus.

Tak for hjælpen, og undskyld edderkopper!

Vintersæsonen er i fuld gang

Alle er i gang igen med hver deres aktivitet, og der er altid mange biler i gården og på Brugsens p-plads.

I år har vi budt velkommen til et herre-yogahold, og vi ved, at de er glade for at være på første sal og gerne vil fortsætte efter jul. Der har allerede været foredragsaftener, bageskole, spiseklub og en velbesøgt sangaften. Og mange flere tilbud venter – følg med i bladet, på opslag, på hjemmesiden, eller få mails via lokalrådets mailliste (det sker ved at tilmelde sig på hjemmesiden

www.jungshoved.net

eller direkte til formanden for lokalrådet: Gerda Holm, på

gerda.marensminde@gmail.com)

Har du en god idé til en ny aktivitet, er der stadig plads til mere. Et børnehold i gymnastik, rytmik, musik og sang? Et volley-hold? Kreative sysler, studiekredse, læsegrupper, skakspil, kagebageri, italiensk for begyndere eller …?

Vi har nok et lokale til formålet. Snak med én fra styregruppen, eller ring til Lise 24 45 31 47 og fortæl om din idé.

På skolens vegne Lise Jacobsen

Frivilligt arbejde (4)

Da Knud spurgte mig, om jeg ville skrive i bladet om mit frivillige foreningsarbejde, måtte jeg langt tilbage i tiden, faktisk helt tilbage til, da jeg boede på Fyn. I skolen var jeg meget glad for idræt, hvilket bevirkede, at jeg blev medlem af den lokale idrætsforening, og pludselig var jeg træner for et drengehold i gymnastik. Jeg var så heldig, at der fem kilometer hjemmefra var et friluftsbad – selvom det var midt på Fyn. Det åbnede altid på grundlovsdagen, så hele sommeren blev tilbragt der. Det var idrætsforeningen, der ejede det. På et tidspunkt spurgte bademesteren, om jeg ville tage den store livredderprøve, så det gjorde jeg, og derefter hjalp jeg til, senere – da jeg blev ældre – passede jeg selv friluftsbadet.

Da mine forældre flyttede ind til en lejlighed i Odense, var det på tide at prøve noget nyt, og det blev så Præstø i første omgang. Det var i efteråret 1970. Niels Holger og Sofus inviterede mig med til fodboldafslutning i forsamlingshuset, hvor jeg mødte Maja, som var kasserer i JIF, så jeg blev hurtigt involveret i foreningen. Da det rygtedes, at jeg havde ledet et drengehold i gymnastik, var jeg pludselig leder af et hold i Jungshoved.

Det ene med det andet, og i 1973 afløste jeg Peter Madsen som formand og var det til og med 1975, men på det tidspunkt var jeg begyndt at spille fodbold i Jungshoved. Så begyndte det store træk med ny fodboldbane og klubhus. Benni Jørgensen og undertegnede lavede tegninger til det nye klubhus, som stod færdigt i 1980. Det var nogle hårde år, hvor Mogens Prip, Poul Anker og jeg trak det store læs for at få det færdigt. I mellemtiden var jeg igen blevet formand for foreningen, og da der manglede en fodboldtræner til herresenior, tog jeg lige det med også.

Så trængte jeg lige til en pause, men så blev vores datter Stine sendt en tur til Italien af Lions Club, og da hun kom hjem, blev jeg spurgt, om det ikke var noget for mig at komme med i Lions Club. Det sagde jeg ja til, det var dengang, de havde loppemarked i staldene på Egebjergvej, så der var nok at se til. Ind imellem var jeg også i bestyrelsen for vores vandværk, og vores daværende brugsuddeler Helge spurgte, om det ikke var noget for mig at spille dilettant. Det sagde jeg også ja til, og så blev det til 20 år med det.

Så kom jeg i bestyrelsen for forsamlingshuset, og da vi skulle have ny formand, blev jeg valgt. Så stoppede jeg i Lions Club, da jeg hellere ville bruge tid og kræfter i forsamlingshuset. Det blev nogle gode år, hvor vi fik lavet meget på huset, igen med frivillig hjælp. Jeg glemmer ikke, da vi skulle male indvendigt. Der mødte en stor styrke op fra pensionistforeningen – igen et udtryk for den store frivillige hjælp, der findes her på Jungshoved.

Nu er det så pensionistforeningen, hvor jeg er blevet formand og samtidig medlem af styregruppen for Jungsho-

ved Gamle Skole, hvilket igen har betydet arbejde – bl.a. i forbindelse med nye lofter, reparation af skabslåger og sådan nogle småting.

Det er så nu, jeg tænker på, at jeg faktisk altid har været involveret i noget, som indebar frivilligt arbejde. Jeg kan nok ikke lade være med det, men det har givet mig så meget i mine år her på Jungshoved, så hvornår jeg stopper, det ved jeg ikke endnu.

Tommy Vang

Høslætfolk gav blomsterfloret en hjælpende hånd

Høslæt andet år i træk på strandeng med Salep Gøgeurt

I slutningen af august mødtes en flok engagerede høslætfolk på en strandeng ved Bønsvig Hovedskov, hvor der bl.a. vokser den sjældne orkidé, Salep Gøgeurt. Efter aftale med lodsejeren, Ole Falck, bliver arealet slået med le én gang årligt i sensommeren.

Høslæt med le på arealet påbegyndtes i 2014, og i år er der sat kreaturer på arealet, som skal bidrage med naturplejen. Kreaturernes afgræsning har ikke fået græsset på arealet helt i bund, og derfor var der stadigvæk behov for at gå det efter med le og rive, hvor Salep Gøgeurten vokser.

Efter knap to timer var det afslåede plantemateriale revet sammen i seks-syv store bunker parat til at blive fjernet. Mens høslætfolket svingede leerne i lydløs takt, kom der flere flokke af gæs flyvende i kileformationer ind over skoven. Indimellem blev der holdt pause for at nyde udsigten over vandet. Aftenen sluttede af med et let måltid mad på engen, og høslætfolket gik tilbage med le-udstyret over skuldrene gennem skoven..

Høslætfolket i fuldt sving før det bliver mørkt

Bunker samlet sammen, Bønsvig

Ræveholmsmose – en ny høslætlokalitet

Senere i september mødtes høslætfolket igen til fyraften for at slå slæt på et mindre rigkærsareal i Ræveholmsmose. Høslætlauget har fået mulighed for at pleje dette unikke areal i Ræveholmsmose efter aftale med Oremandsgård Gods og jagtlejerne, som er positive over for idéen med at slå slæt på arealet en-to gange årligt for at hjælpe rigkærets blomsterflor.

Aftale med gods og jagtlejere

Det lille rigkær i Ræveholmsmose ligger godt skjult, når man er gået langs en sti/vej gennem skoven. Ræveholmsmose er ejet af Oremandsgård Gods, og efter aftale med godsejeren, August Hage, er der givet tilladelse til høslæt på arealet til gavn for planterne. Jagtlejerne

Høslætfolket i gang med dagens slæt

i Ræveholmsmose har også givet grønt lys til høslæt-aktiviteten og vil gerne gå ind i et samarbejde omkring slåning af tagrør i området.

Djævelsbid

Nu har høslætlauget fået mulighed for at kaste sig over et nyt, spændende areal: et rigkær i Ræveholmsmose og pleje det en-to gange om året med le. Der blev taget godt fat den 21. september og pænt slået udenom Leverurt, som stadigvæk stod i blomst flere steder næsten skjult af de høje græsser. Det afslåede plantemateriale, som primært var tagrør og forskellige græsarter, blev båret et godt stykke væk fra området med de forskellige rigkærsarter og lagt i nogle bunker i rørskoven.

Unik naturlokalitet

I Ræveholmsmose vokser der bl.a. Hvas Avneknippe, Djævelsbid, og Majgøgeurt, som er arter karakteristisk for et kalkrigt kær. Hvas Avneknippe vokser på våd, kalkholdig dyndbund og er en vigtig indikator for et vådt, kalkrigt kær. Leverurt hedder på svensk

Leverurt

"slåtterblomma". Det er en lavtvoksende plante, som netop har gavn af, at der bliver slået slæt på arealet og/eller afgræsning. Leverurt er temmelig sjælden i Nordjylland og det nordlige Østjylland – ellers sjælden eller meget sjælden. Den er gået meget tilbage i takt med ødelæggelsen af de græssede kalkkær. Den tåler ikke meget tilgroning.

Leverurt til venstre og Djævelsbid til højre.

For at tagrør ikke breder sig i rigkæret og tager over, er det en god idé at slå slæt sent på sommeren, når de fleste af planterne er afblomstrede for herved at undgå tilgroning og samtidigt fjerne næring fra arealet ved fjernelse af det afslåede plantemateriale.

Elise Hvelplund Brink
Naturvejleder

SYNG SAMMEN AFTENER

Kan du lide at synge sammen med andre?

Vi synger lystige viser, højskolesange, salmer, nye viser, årstidssange m.m. Mogens Jacobsen spiller til.

Der er mulighed for at købe kaffe/te og kage i pausen, 25 kr.

Alle er velkomne i Jungshoved Skole, i tegnestuen på 1. sal.

Tirsdag 26. januar kl. 19.00-20.30 og torsdag 10. marts kl. 19.00-20.30

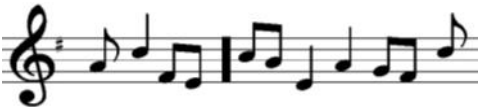

Tegning af Lene Christensen

Kære abonnent
Hvis du fortsat vil modtage bladet pr. post eller med bud i 2016, er prisen 150 kr. for årets fire numre.
Beløbet bedes indsat på bladets konto i Møns Bank:
6140-0004064737 senest d. 1.2. 2016

GUDSTJENESTER

December - marts 2015

	Jungshoved	Allerslev
2. s. i ad., 6. dec.	9.00 Jesper Bo Blomgren	Ingen
3. s. i ad., 13. dec.	9.00	10.30
15. dec.		19.00 De ni læsninger
4. s. i ad., 20. dec.	10.30	Ingen
Juleaften, 24. dec.	16.00	14.30
Juledag, 25. dec.	10.00	11.30
2. juledag, 26. dec.	10.30	Ingen
Julesøndag, 27. dec.	Ingen	9.00 Jesper Bo Blomgren
Nytårsdag, 1. jan. 2016	11.00	Ingen
Helligtrekongers søndag, 3. jan.	9.00	10.30
1. søndag e. H. 3 k, 10. jan.	10.30	9.00
Sidste søndag e. H. 3 k, 17. jan.	9.00	10.30
Septuagesima, 24. jan.	Ingen	9.00 Jesper Bo Blomgren
Sexagesima, 31. jan.	10.30	Ingen
Kyndelmisse, 2. feb.	Ingen	19.00
Fastelavn, 7. feb.	Ingen	10.30
1. s. i fasten, 14. feb.	10.30	9.00
2. s. i fasten, 21. feb.	Ingen	9.00 Jesper Bo Blomgren
3. s. i fasten, 28. feb.	9.00 Jesper Bo Blomgren	
Midfaste, 6. mar.	Ingen	9.00 Jesper Bo Blomgren

ADRESSER OG TELEFONNUMRE:

BEGGE SOGNE
Torben Møllenbach
Allerslev Præstegård
Træffetid: Alle dage efter aftale. Tlf.:
55 99 60 17 og på mail: tom@km.dk.
Mandag: Fridag for præst og personale, og kirken er lukket for kirkelige handlinger.

Organist Elena Stilling
21 26 66 08

Kirkesanger Bodil Agerbo
25 14 07 94

Kasserer
Regnskabsfører Anne-Lise Nielsen
Faxe Ladeplads
24 25 11 51

ALLERSLEV
Graver Leo De Jong
55 99 61 68
Træffetid: Tirsdag-fredag 12-12.30

Menighedsrådsformand
Tove Grundtvig
55 99 60 92

Kirkeværge
Rita Larsen
55 99 60 30

JUNGSHOVED

Graver Poul Hansen
55 99 90 99
Træffetid: Tirsdag-fredag 12-12.30

Menighedsrådsformand
Eli Frandsen
55 99 91 99
e-mail: elifrandsen@yahoo.dk

Kirkeværge Bent Pedersen
24 80 08 32
http://www.jungshovedkirke.dk

Kirkebil

I begge kirker har vi det sådan, at der altid er mulighed for at få en kop kaffe (eller te) og en snak efter højmessen.

Kirkebilen kører til alle højmesser, dvs. gudstjenester kl. 10.30. Er der kun én gudstjeneste i pastoratet (Allerslev og Jungshoved sogne), kører kirkebilen til denne uanset tidspunkt. Kirkebilen kan også bestilles til alle kirkelige arrangementer i Allerslev Præstegård og Jungshoved Rejsestald. Det koster 5 kr. at benytte kirkebilen, der kører fra begge sogne og fra Præstø. Man skal tilmelde sig dagen før inden kl. 12 hos
Dan Taxi Vordingborg, 70 25 25 25 eller 88 70 06 40

Med venlig hilsen,
Jungshoved Menighedsråd

Ved fødsel: En fødsel skal meddeles til kordegnen/sognepræsten i det sogn, hvor moderen har bopæl. Det er jordmoderen, der sørger for at sende beskeden videre hurtigst muligt efter fødslen.

Er forældrene ikke gift, skal faderen desuden gennem borger.dk give kordegnen/sognepræsten besked via en "Omsorgs- og ansvarserklæring" inden **14 dage efter fødslen.** Har kordegn/sognepræst ikke modtaget denne erklæring inden 14 dage, bliver spørgsmålet om faderskab sendt videre til statsforvaltningen til endelig afgørelse.

Ved dåb eller navngivning: Et barn skal have et navn inden for seks måneder. Det sker enten ved dåb i kirken eller ved navngivning.

Ønsker man sit barn døbt, henvender man sig til den præst, som hører til det sogn, hvor man ønsker sit barn døbt. Man behøver således ikke at få sit barn døbt dér, hvor man bor. Det vælger man selv efter nærmere aftale med den pågældende sognepræst.

Ved en dåb skal der være en gudmor eller gudfar samt mindst to og højst fire faddere. Forældrene kan godt noteres som faddere.

En fadder er dels et vidne til dåben og dels ham eller hende, som efter aftale med forældrene påtager sig forpligtelsen til at oplære barnet i den "kristne børnelærdom" i tilfælde af forældrenes død. I forbindelse med dåben udleveres en fødsels- og dåbsattest.

Ved navngivning retter man henvendelse til kordegn/sognepræst i sit bopælssogn om, hvilket navn man ønsker til sit barn, hvorefter man får udleveret en fødsels- og navneattest.

I øvrigt: En fødsels- og navneattest og en fødsels- og dåbsattest udleveres på forlangende og kan fås hos nærmeste kordegne- eller præstekontor, uanset hvor man er døbt/navngivet.

Vielse: Vielse aftales med sognepræsten. Inden vielsen henvender man sig til borgerservice og udfylder en blanket med anmodning om giftermål.

Dødsfald: Besked om dødsfald retter man til kordegn/sognepræst, eller man får bedemanden til at gøre det. Det skal ske til bopælssognet. Bisættelse eller begravelse/jordfæstelse aftaler man med sognepræsten det sted, hvor man ønsker den kirkelige handling foretaget, uanset om det er i bopælssognet eller et andet sted. Har afdøde **skriftligt udtrykt ønske** om at få sin aske spredt ud over åbent hav, skal det efterkommes. Afdødes ønske skal således skriftligt kunne dokumenteres.

Vigtigt ang. blanketter: Blanketter om faderskab/omsorgs- og ansvarserklæring, om navngivning, om navneændring, anmodning om bisættelser/begravelser osv. kan alle findes på personregistrering.dk. Efter reglerne skal de kun bruges "i særlige tilfælde". Særlige tilfælde er bl.a., når man ikke har en computer, hvilket stadig ikke er et lovkrav.

Man kan altid få hjælp og vejledning hos kordegnen/sognepræsten.

Henvendelse:
Sognepræst Torben Møllenbach

Rekkendevej 39, Allerslev, 4720 Præstø
Tlf.nr.: 55 99 60 17,
e-mail: tom@km.dk

Træffetid: Alle hverdage efter aftale.

Mandag: Fridag for præsten og kirkens øvrige personale. Kirken er derfor lukket for kirkelige handlinger.

Glædelig jul

Måske er der nogle af læserne, som i deres skoletid læste Leif Panduros "Rend mig i traditionerne". Det er en munter roman fra 1958, en satire over en tid, som var stivnet i alt det almindelige, det "man plejer", det som er det "normale".

Romanen var som en forudanelse af, hvad der senere kom – nemlig ungdomsoprøret ti år senere. Her var der virkelig oprør for alle pengene imod alt det, "man plejer", det etablerede samfund. Det var, som om en hel generation skreg "Rend mig i traditionerne", for det var det, man gjorde.

Meget blev ændret, kvinderne kom ud på arbejdsmarkedet, ingen sagde mere De til hinanden, man gjorde grin med autoriterne, faderfiguren i kernefamilien osv., osv.

Men noget holdt alligevel, bl.a. julen. Hverken dengang eller i årene, der kom, var den til at udrydde. Folk gik ganske vist ikke i kirke, men de gjorde det – og gør det – til jul. Til julen er det de færreste, som siger "Rend mig i traditionen".

Den fejrer vi fortsat med uformindsket styrke. I skrivende stund – midt i oktober – har julelækkerierne traditionen tro allerede holdt deres indtog på hylderne i supermarkederne.

For det har julen også altid været, nemlig lidt af et gedemarked. En blanding af gøgl, forbrug, rigelig med mad af den fedeste slags – og de fleste elsker det – af salmesang og højtid, kirkegang, familieballade, for hos hvem skal det holdes i år. Vi fortravler os, for vi køber ind, giver gaver, og et par dage senere bytter vi det hele.

Alt dette er næppe mere rammende beskrevet, end det bliver hos rapperen M. C. Ejnar i hans "Jul, det cool" fra 1988. Rapsangen indledes således:

> Det skete i de dage i november engang,
> at de første kataloger satte hyggen i gang.
> Det jul, det cool, det nu man hygger sig bedst.
> Det er julebal i Nisseland, familiernes fest.

Med fornøjet glimt i øjet, trækker folk i vintertøjet,
til den årlige folkevandring op og ned af Strøjet.
Der bli'r handlet pakket ind, og der bli'r købt og solgt,
tøsne snot i næsen det er pissekoldt.
Det er vinter, man forventer vel lidt kulde og sne;
men det' er da klart at så'n en sag kommer bag på DSB.
Intet vrøvl har de forsvoret, det de helt sikker på;
men ved den første rim på sporet går møllen i stå.
Folk de tripper, skælder ud, ser på deres ure,
og sparker efter invalide, ynkelige duer.
Der er intet man kan gøre og de sure buschauffører,
gør det svært at praktisere julehumøret.
"Gå så tilbage, for helvede," råber stodderen hæst.
Men det jul, det cool, det nu man hygger sig bedst.

Ja "Det' jul, det' er cool". Med disse ord og med håbet om, at hyggen vil brede sig, skal lyde et tak for i år herfra, for alle højtiderne, for gudstjenesterne, de store og de små, hvor der kom få, for samtaler i glædelige og sørgelige anledninger, for deltagelse i koncerter og ved foredrag. Tak til alle for i år, og til alle i Allerslev og Jungshoved sogne ønskes et godt nytår og et på gensyn i det nye år.

Med de venligste jule- og nytårshilsner,

Stina og Torben Møllenbach

Arrangementer Vinter 2015-2016

Adventsmøde: Tirsdag 1. dec., kl. 15.00 i Præstegården

Julesangaften: Søndag 13. dec., kl. 19.00 i Jungshoved Kirke

9 læsninger, Herlufsholm Kammerkor v/Karsten Gyldendorf: Tirsdag 15. dec., kl. 19.00 i Allerslev Kirke

Optakt til teatertur: Tirsdag 19. jan., kl. 19.00 i Præstegården

KULTURAFTEN med

FORENINGEN NORDEN PRÆSTØ

Mandag 11. januar kl. 19.00

I samarbejde med Jungshoved Skole, Jungshovedvej 46, 4720 Præstø

Nordisme i det 21ende århundrede

med studerende i historie ved Saxo-instituttet

Frederik Kastoft-Davidsen

Er Skotland et nordisk land? Har vikingerne noget at gøre med de nordiske folks selvopfattelse? Lærer danskerne nogensinde at snakke finsk? Og hvad er kulturel identitet i det hele taget? Dette er nogle af de emner, der bliver taget op. Gennem en analyse af nordisme og den nordiske identitet er der fokus på det sproglige, på nordisk samarbejde og det historiske fællesskab. Samt et forsøg på at gøre op med nogle af de myter, der knytter sig til disse.

ALLE ER VELKOMNE

Fyld en bil med naboer og venner – Foredrag, kaffe/te & kage/frugt 55 kr.

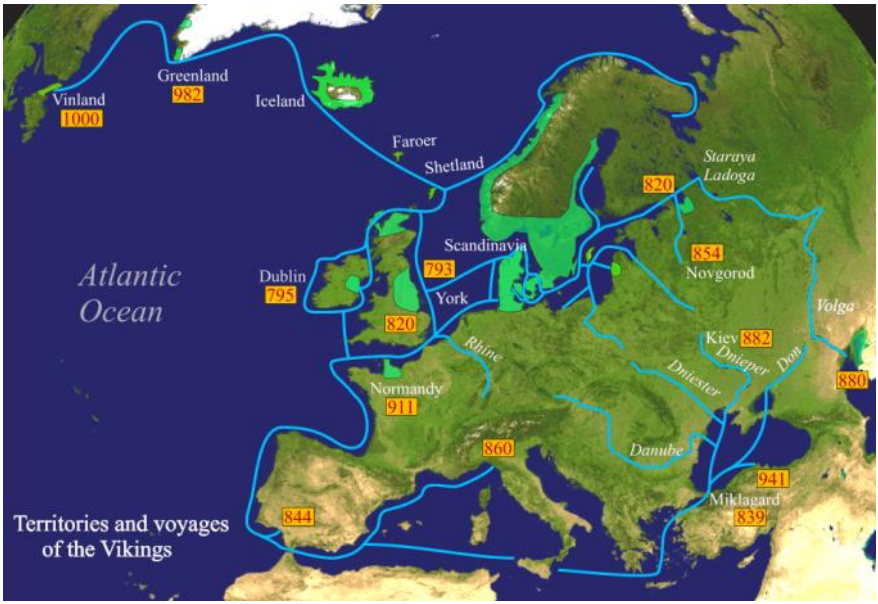

Billede fra Wikipedia

Kursus i yoga & strik

De seneste år har vi med succes holdt sådan en dag op til jul, hvor man slipper al julestress og gør noget godt for sig selv.

Nu rykker vi ind på Jungshoved Skole, hvor rammerne er helt perfekte, og vi glæder os!

Kombinationen af yoga og strik er helt særlig, begge dele har meditative og glædesfyldte kvaliteter og befordrer hinanden. Alle kan deltage – begyndere som øvede.

Dagen vil se ca. således ud:

Kl. 9-10.30: Hatha yoga (differentieret så alle kan deltage)
Kl. 10.30-15.30: strikkeworkshop (afbrudt af frokost hvor vi serverer en god suppe med hjemmebagt brød)
Kl. 15.30-16: meditation som samler dagen

Tidspunkt: lørdag d. 12. december kl. 9-16
Sted: Jungshoved skole
Undervisere:
Strik: Mai-Britt Bille Nielsen
Yoga: Sussie Jensen
Pris: 750 kr. inkl. let frokost
Hvis du gerne vil modtage mere detaljeret info så send os en mail:
sussie@jensen-yoga.dk eller
mai_britt_bille@hotmail.com

Tilmelding sker også til én af os.

Mere info kan også findes på: www.jensen-yoga.dk

Max antal deltagere: 12

KULTURDAGEN LØRDAG 5. SEPTEMBER

Jungshoved – et sving ud i naturen

Det blev en rigtig god lørdag, hvor mange kørte et sving ud i naturen til alle de mange aktiviteter, kulturdagen bød på. Mere end 100 lokale borgere var engageret ved en aktivitet eller som hjælper. Ved et "eftermøde" i skolen 19.10. for at evaluere kulturdagen var der lutter positive tilbagemeldinger, og alle var klar igen om fem år. Det var sjovt for aftenens deltagere at høre om oplevelserne på de andre steder.

Alle 50 aktiviteter havde besøg, nogle gæster besøgte et enkelt aktivitetssted, andre så mange, de kunne nå. Det er derfor svært at nævne et samlet antal deltagere, men et kvalificeret gæt siger ca. 700 deltagere i alt. Gæsterne kom langvejs fra, fra hele kommunen eller fra lokale sommerhuse og helårshuse. Enkelte tog en morgenløbetur fra Stavreby, en del tog turen rundt på cykel i stærk blæst, andre tog bilen, endnu andre tog en guidet travetur.

Nedenstående kan måske give et billede af myldret på halvøen i regn, rusk, blæst og lidt sol ind i mellem:

I Skovhuse besøgte mere end 100 guldsmeden, som havde travlt med at fortælle om og vise sit værksted frem. Teaterparken H.C. Andersens Verden meldte om mange gæster til kreative sysler og udklædning hele tiden.

Roneklint Bys mange aktivitetssteder (løvfrøsøer, fyrpasserhuset, bulhuset,

Danmarks skønneste sommerhus 2014, biavleren, fuglekig, kajaksejlads) fortalte om ca. 20-40 gæster hvert sted. I fyrpasserhuset var der bl.a. en konkurrence vedrørende gammelt værktøj, som blev vundet af Svend Erik Jensen.

Vejret betød, at kajakkerne hurtigt mål-

te opgive, men de kan prøves en anden gang, hvor vinden er blidere.

Bønsvig havde 80 spisegæster hos Pia Prehn, som "lå vandret i køkkenet", mange kikkede ind til en historie hos Halmhuset, hos miljøgruppen v/ familien Hein og i galleri Summertime. Der var ca. 30 til det rullende naturværksted i Bønsvig Strand, hvor alle waders var i brug og god fangst af rejer og andre små vanddyr.

I Stenstrup var der ca. 20 gæster, der sang og drak kaffe, i Smidstrup var der mange gæster i Nanas villa, som bød på butik og café, og 40-50 gæster spiste frokost ved grillen i Jungshoved Kro.

I Stavreby havde Jungshoved Præstegård ca. 120 gæster til kaffe, kage, smagning af vin og honning og "rundkig" i lokaliteterne, der var mange besøg i Stavrebys tre gallerier, hos biavleren, på Lynggården, hvor det var et hit at holde små brune grise, og på besøgsgården Butik Spælsau i Stavreby, hvor der kunne klappes geder.

Ca. 300 fandt vej til Stavreby Havns mange aktiviteter, det var populært at røre ved fisk og andre vanddyr, at sejle, smage røget ål og pille rejer, kikke på gyrokopter og pileflet, at besøge havnens lille museum, Ternen, samt se og måske prøve et rigtigt lokum med udsigt til havet!

På havnen var der opsat et telt, som gjorde lykke under de kraftige regnbyger.

Jungshoved Kirke havde mere end 250 gæster til kirkens fire aktiviteter (morgensang, foredrag, rundvisning i kirke og tårn, koncert). Det var hyggeligt og fredfyldt at starte dagen i Rejsestalden med morgensang til Morten Larsens og Tine Bessers fine musikalske ledsagelse. Mange børn syntes, det var spændende at komme op i kirketårnet og se de store klokker, de voksne syntes godt om museumsinspektør Dorthe Wille-Jørgensens foredrag, og alle aldre var begejstrede for koncerten i kirken med bandet "Fargo".

I Jungshoved By kom der ca. 20 på besøg i Ann Helens galleri, ca. 30 børn plus deres voksne deltog i lanterneværkstedet på skolen, mange kikkede ind i skolens bibliotek og vævestue, andre gik på stadion for at se droneflyvning, og endelig var der 90 til spis-

ning i skolens gymnastiksal (alt udsolgt), hvor også Tage Klee udstillede sine flotte fotografier.

Under spisningen blev vinderne af dagens tipskupon fundet. Præmierne var en sølvring foræret af guldsmed Uffe Frederiksen (vinder: Hans Jensens datter) og et foto fra Tage Klee (vinder: Kirsten Hansen).

Kulturdagen blev muliggjort med økonomiske midler fra Vordingborg Kommune, Nordea-fonden, Præstø Håndværker- og borgerforening og Møns Bank. Desuden med hjælp til diverse fra flere lokale borgere/virksomheder. De lokale ejendomsmæglere i Præstø holdt åbent hus i deres ejendomme, der er til salg, og lavede god reklame for dagen via helsides annoncer i aviserne.

Alle oplevede en dag med stor glæde og interesse for vores halvø.

STOR TAK til alle aktører, hjælpere og sponsorer for en meget flot indsats, som vi kan være stolte af.

På skolen hænger nu tre billedcollager på gangen, der fortæller om dagens aktiviteter. Der er også billeder fra dagen på hjemmesiden www.jungshoved .net under Kultur og fritid.

På planlægningsgruppens vegne,

Lise Jacobsen

Børnenes U-landskalender og Himalayas glemte børn

Far, Mor, Laxmi og Puja.

Julekalendere hører december-måned til, og der er mange af slagsen lige fra papkalendere til pakkekalendere. Og så

er der Børnenes U-landskalender.

Siden 1962 har Udenrigsministeriet/ Danida og DR samarbejdet om Børnenes U-landskalender, hvor overskuddet fra salget af kalenderen går til et udviklingsprojekt. I år går overskuddet til CARE Danmarks arbejde med børn og deres familier i Himalaya bjergene.

I Nepals Himalaya-bjerge lever tusindvis af familier et liv, hvor de i sommerhalvåret bor langt oppe i bjergene, mens kulde i vinterhalvåret tvinger dem længere ned i dalene, for at de kan finde føde til deres dyr. For børnene i disse familier – Himalayas glemte børn – går det omskiftelige liv ud over skolegangen.

Livet i bjergene er hårdt. Derfor skal overskuddet fra årets U-landskalender være med til at gøre livet lidt bedre for disse bjergbønder ved at sikre børnene en bedre uddannelse og familierne en sundere kost.

Historien om Puja og hendes familie.

Vinden suser lige ind i det primitive telt. Puja på 10 år ligger under tunge uldtæpper sammen med sin mor, far og storesøster. Hun gnider søvnen ud af øjnene, mens solen står op over bjergkammen, og dens stråler rammer dalen. Hun og familien bor under en teltdug uden front og gavl fire måneder om vinteren nede i en dal. På det tidspunkt er det for koldt til, at dyrene kan klare sig og finde føde længere oppe ad bjerget, hvor familien ellers bor fast. Da Pujas familie lever af at væve og sælge tæpper lavet af ulden fra deres

Far, Laxmi og Puja.

får, er de nødt til at flytte derhen, hvor dyrene kan trives.

Bjergenes børn kan ikke læse og skrive

For Puja og tusindvis af andre børn i Nepals bjerge betyder det, at de flytter op og ned ad bjerget hvert år. Det går ud over deres skolegang. For i vinterperioden, hvor de bor i telt længere nede ad bjerget, er der ingen skole. I Nepal går børnene på alle klassetrin til eksamen hvert år for at teste, om de har lært nok til at rykke op i næste klasse. Når Puja hvert år mister flere måneders skolegang, er det en eksamen, hun og mange andre børn har svært ved at bestå. Derfor ender bjergbørnene ofte med at sidde fast på et klassetrin og til sidst droppe helt ud af skolen.

Med pengene fra årets U-landskalender vil CARE Danmark sikre, at Puja og 4500 andre bjergbørn kan få bedre undervisning. Lærerne skal efteruddannes, så eleverne på 30 skoler i det vestlige Nepal får bedre undervisning. Og de migrerende børn skal have intensiv undervisning, når de om foråret vender hjem til bjergtoppen, så de kan bestå deres eksaminer og få bevis på en bestået grundskole.

Skolegang på toppen af verden
Alle fotos: Mette Noppenau, CARE Danmark

De glemte traditioner skal vækkes til live igen

Det første Puja gør, når hun er kravlet ud fra teltet, er at hente vand til familien. Hun sørger for te til morgenmaden, mens hendes 16-årige storesøster Laxmi laver maden. Aftensmaden til familien plejer Puja at stå for. Men det er ikke altid let for familierne i bjergene at stille mad nok på bordet. Over 90 procent af befolkningen i de områder, hvor CARE Danmark arbejder, mangler mad flere måneder om året. For det meste får Puja og familien "dal bhat", som er ris med linsesuppe, og indimellem får de stegt spinat eller andre grøntsager til. Oprindeligt dyrkede familierne i bjergene mere næringsrige afgrøder som boghvede, hirse og byg. Men ikke længere. På grund af det hårde markarbejde, ringe høstudbytte bl.a. pga. klimaændringer, samt at der nu er kommet flere billige, men ikke så næringsrige madvarer på markedet, er de gamle dyrkningsmetoder ved at gå i glemmebogen.

Derfor vil CARE Danmark i samarbejde med et nepalesisk forskningsinstitut genoplive landbrugstraditionerne. Familierne bliver undervist i at dyrke jorden med nye metoder, som gør høstudbyttet større og bedre. Men det er ikke kun forældrene, der skal have jord under neglene. I skolerne bliver børnene involveret i børneklubber, som laver temadage om sund mad. Derudover skal de selv oprette og passe små køkkenhaver på skolerne. Det vil give flere

mætte børn, for hvem indlæringen bliver endnu bedre.

Uden dyrene har familierne ingen indtægt

Pujas storesøster Laxmi passer familiens 80 får i løbet af dagen. Derfor går hun ikke længere i skole. Familien tjener penge ved at sælge varme tæpper af fårenes uld, som de farver og væver selv. Når Puja bliver lidt ældre, skal hun overtage ansvaret for fårene fra sin storesøster, og på sigt skal hun også lære, hvordan tæpperne væves.

Puja og familie skal på farten igen, når foråret kommer og de atter kan finde føde til deres dyr længere oppe i bjergene.

Børnenes U-landskalender

Børnenes U-landskalender er meget mere end den papkalender, der kan købes i butikkerne, og hvor overskuddet fra salget i år går til disse "Himalayas glemte børn".

Hvert år producerer DR programmer om årets projekt til DR Ultra og DR Ramasjang, som bliver sendt i løbet af efteråret. Og hver dag i december frem til jul sætter DR fokus på årets tema i de daglige udsendelser, hvor lågerne i U-landskalenderen åbnes.

Men dette er langt fra alt. I år vil mere end 100.000 danske børn møde Puja og de tusindvis af andre børn, som lever på toppen, igennem bogen "Det tredje øje", foredrag på 170 skoler og Per Vers rap "på toppen".

Desuden kan du møde Puja og hendes venner Mamata, Gokul og Arjun på hjemmesiden www.u-landskalender.dk og her se videoer og billeder samt følge med i deres hverdag på toppen af verden.

Endelig kan du også følge med på Facebook.com/CAREDanmark, som løbende opdateres med nyt om Himalayas glemte børn.

CARE Danmark

CARE Danmark er en humanitær organisation, som arbejder med langsigtet udviklingsarbejde i ni lande i Afrika og Asien ud fra princippet om hjælp til selvhjælp.

CARE Danmark arbejder gennem lokale partnerorganisationer og NGO-er. På den måde støttes civilsamfundet i samarbejdslandene; hvilket er med til at give de fattige en stærkere stemme, så de kan få indflydelse på deres regeringers politik og sikre deres ret til mad, vand, jord, sundhed, medbestemmelse og ligebehandling.

CARE Danmark har en omsætning på over 100 millioner kroner om året. Pengene kommer fra den danske regering gennem en fast rammeaftale med Danida, andre landes regeringer og EU. Cirka 25 procent af omsætningen kommer fra bidrag fra privatpersoner, virksomheder og fonde.

Du kan læse mere om Care Danmarks arbejde på www.care.dk.

Bjarne H. Sørensen, Stavreby

Bjarne, der er pensioneret, har i mange år arbejdet i Udenrigsministeriet især med udviklingsbistand og Danida. De sidste fire år har han bl.a. arbejdet frivillig som Næstformand i Care Danmarks Bestyrelse.

Mit barndomsminde

Jeg husker specielt de år, hvor jeg fik lov til at fiske sammen med min far (Arne Henriksen) om sommeren. Jeg fiskede sammen med min far, fra jeg var 10 år, og det var helt frivilligt. Vi fangede ål, og dengang i meget store mængder.

Min far havde om sommeren en jolle både i Stavreby havn og i Præstø havn. Vi sejlede jollen til Præstø meget tidligt om morgenen. Jeg husker særligt, at vandet var klart, himlen var blå, og jeg skulle ligge ude i forstavnen af båden og holde øje med stenene, så vi ikke sejlede ind i dem. Det var, når vi skulle rundt om pynten ved Bønsvig skoven. Vi sejlede så tæt på land som muligt for at spare tid. Der var ikke meget vand, men mange sten. Samtidig kunne jeg have hænderne i vandet og se, om jeg kunne snuppe noget at tangen, mens vi sejlede.

Jeg stod gladelig (som jeg nu husker det) op meget tidligt om morgenen ved 4-tiden for at være med til at røgte ruser.

Jeg husker specielt den smukke solopgang, vi så hver morgen. Der var så stille og fredfyldt, når vi "tøffede" derudad. Min far med smøgen i munden, kasketten/huen og "oliebukserne", som vi kaldte dem. Min mor havde smurt madpakker, og det at sidde der på kanten af jollen og spise sin mad og drikke sodavand, det elskede jeg. Det var ikke altid, min far og jeg snakkede så meget sammen, men vi kunne dele denne naturoplevelse med hinanden, uden at vi behøvede at sige noget. Vi smilede ofte til hinanden, og så var det tilbage til "arbejdet".

Nogle somre var der så mange ål i ruserne, at hovederne var stopfyldte, og nogle gange måtte min far hjælpe mig med at hale ruserne/hovederne ombord. Hovederne var så fyldte, at der ikke kunne presses én ål mere ind og, halerne stak ud gennem maskerne. Jeg kan stadig huske lyden af ålenes "snasken". Når vi tømte hovederne op i sorterekassen, sprang ålene rundt, og halerne strakte sig op i hjørnerne, og nogle gange sprang de ud af sorterekassen. Vi kunne ikke altid have alle ålene fra et stræk ruser i sorterekassen, men måtte have dem i spande/tønder. Vi skulle altid sortere ålene for hvert stræk. Det fik jeg lov til og lærte hurtigt at tage ålene med åletangen og få dem til at ligge stille i ålemålet. Det var vigtigt for min far, at han vidste, hvor mange ål der var i hvert stræk ruser, så han vidste, om han evt. skulle flytte rundt på ruserne.

På vejen hjem fra Præstø købte vi altid en is. Min far sov nogle timer, så tog

han ud og røgte fra Stavreby. Jeg tog af og til med, hvis jeg ikke havde aftaler med mine veninder. Vi var nødt til at røgte fra Præstø først, da det var inde på lavere vand, vi fiskede, og ålene ikke kunne leve, hvis vi ikke tømte ruserne tidligt. Vi skulle engang flytte et stræk, som vi havde røgtet, og inden for den time, hvor vi havde tømt rusen, sat den ud igen og nu skulle hale den ind igen, fordi den skulle flyttes, var der gået 10 ål i. Jeg tror ikke, vi flyttede rusen alligevel.

Tiden i Præstø var en kort periode om sommeren. Men jeg husker også, at vi fangede mange ål derude, og min far måtte også mærke misundelsen fra nogle. Jeg husker, jeg blev gal og syntes, at de bare kunne gøre det samme, for det var nu også hårdt arbejde.

Der var forskel på at opleve solopgangen, når vi sejlede ud fra Præstø og fra Stavreby. I Stavreby er det meget smukt og med en vidde i horisonten, som giver en fornemmelse af, at havet åbner sig for én, og her er der plads til alle.

Men dem, der husker min far, vil nok smile, når jeg skriver, at han jo også var snedig. Jeg havde mit eget stræk ruser, og jeg fik penge for de ål, der var i mine ruser. Jeg fik 1 krone pr. ål og 2 kr. for de store. Men en dag opdagede jeg, at min far fik – som jeg husker – 50 kr./kg for de store ål, og der kun gik 2-4 ål/kg. Det var ikke retfærdigt, fortalte jeg min far. Han grinede, som kun min far kunne grine smørret. Herefter fik jeg 10 kr./stk. for de store.

Jeg husker også, når min farfar og lille Hans eller Adolf gik op på banken (ud for Stavreby Strandvej 7) og kiggede ud over vandet og op på himlen. Jo, det var vejr til at blusse ål.

Jeg plagede tit min farfar om at komme med ud og blusse ål. Det foregik, når det var mørkt, og vi stagede ud med prammen fra Stavreby og hen under Sofienberg med blusselygten foran. Jeg husker, jeg kunne se ålene på bunden, og hvordan min farfar stangede dem, hvordan ålestagen "knækkede" i vandet. Blusselygten lyste bunden op. Jeg fik strenge ordrer på at være total stille og ikke sige noget, hvis jeg skulle med. Det kunne jeg, for jeg elskede at ligge der, med maven på kanten af prammen, og både se og bore fingrene ned i alle de sandorme, der var på bunden.

Jeg husker ikke, vi fangede mange ål, men det at sejle ud i mørket og mærke stilheden og den oplyste bund var noget, der var for fornøjelsens skyld for os begge.

Lige nu, hvor jeg skriver dette, er det stadig muligt at fange rejer. Det husker jeg meget tydeligt også sammen med min far. Der var specielt et år, hvor vi fangede 108 kg rejer på én dag. Til sidst kunne vi ikke sælge dem, og alle var "trætte" af rejer, så vi hældt dem ud igen. Men min far skulle alligevel sætte ruserne igen, det kunne jo være, han kunne få de næste solgt. Dengang stod de op ved 2-tiden og kørte ned på hav-

nen. Det var min mor, der var med til det. Hun sorterede de døde rejer fra.

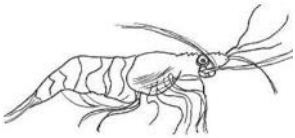

De læssede dem i kasser, dengang var der ikke is i kasserne. De kørte til Rødeled i vores dengang gamle grå Morris med lad. Den skulle startes med håndsving. Imens sov min bror og jeg alene hjemme (tænk en frihed, vi havde – i dag skulle vi sikkert have haft en barnepige sovende).

Havet, solopgangene, naturens kræfter og respekten er noget, jeg har fået med mig i mit liv videre frem.

Jeg nyder stadig at sejle og opleve havet. Der er så mange smukke minder, at jeg altid, når jeg er med ude at sejle, bliver stille. Jeg sidder der og indånder stille duften af havet og vinden i ansigtet og tænker på, hvor heldig jeg har været at have disse smukke barndomsminder.

Så når Niels tilbyder mig en sejltur, kun ham og jeg, så får jeg atter lov at opleve noget at mit barndomsland. Tak for det!

Søs Henriksen, Jungshoved

EFTERMIDDAG med
FORENINGEN NORDEN PRÆSTØ
og JUNGSHOVED PENSIONISTFORENING

Tirsdag 2. februar kl. 14.40 – ca. 17.00

Jungshoved Skole, Jungshovedvej 46, 4720 Præstø

Dr. Carsten Saunte – Sygdom og Sundhed

Kom gerne med spørgsmål

Carsten Saunte har som læge arbejdet i 8 forskellige specialer.

Spørgsmålene må gerne være anonyme og generelle, og afleveres i en lukket konvolut til Tonny Vang, pensionistforeningen eller Torben Dinesen, NORDEN.

FORENINGEN NORDEN serverer fastelavnsboller,

og Pensionistforeningen kommer med kaffe

ALLE ER VELKOMNE

Kom alle der kan – 10 kr.

Nu er det igen tid til vinterfodring af havens fugle

Det er nu, vi ved hjælp af fodring kan lokke fuglene lidt tættere på, end vi normalt ser dem. Hjemme hos os har vi etableret en fodringsplads ca. 3 m fra et vindue, hvor vi spiser morgenmad, her kan vi på tæt hold iagttage fuglenes adfærd, samtidig med at vi i fred og ro nyder vores morgenkaffe.

Man kan nemt lave sin egen fodringsplads. Tag et stykke vandfast krydsfinner på ca. 20 x 30 cm, og sæt en lille liste rundt i kanten, så frøene ikke blæser af. Lad hjørnerne være lidt åbne, så eventuelt regnvand kan løbe af. Herefter skrues pladen på en pæl ca. 1 m over jorden (hvis man vil undgå katte og egern, kan man sætte et stykke nedløbsrør (sort) uden på pælen, inden fodringspladen gøres fast).

Undgå de billigste vildtfugleblandinger, de er for det meste fyldt med billige kornsorter, som fuglene ikke vil spise. Et sikkert hit er solsikke og hampefrø, jordnødder og fedtkugler, men der findes også "gode" vildtfugleblandinger i handlen.

Man opdager hurtigt, om ens foderblanding falder i fuglenes smag, de sorterer nemlig alt det, de ikke kan lide, fra. Men fortvivl ikke, hvis der er lavet et fejlkøb, det kan nemlig bruges sammen med smeltet margarine og havregryn til en hjemmelavet fedtblanding, som er mere eftertragtet end de købte fedtkugler.

Tag en stor gryde (ca. 4,5 l), smelt tre pakker billig margarine, bland 1 kg billige havregryn i, og tilsæt til sidst ca. 1 l vildtfugleblanding. Det hele blandes godt, tages af komfuret, fordeles i tre mælkekartoner og lægges i fryseren, til de skal bruges. Hæng fedtblandingen op i et løgnet med et stykke ståltråd på ca. 50 cm, så egernet ikke bidder nettet i stykker og løber med hele blandingen.

God fornøjelse!
Hilsen

Steen Herup

KULTURAFTEN

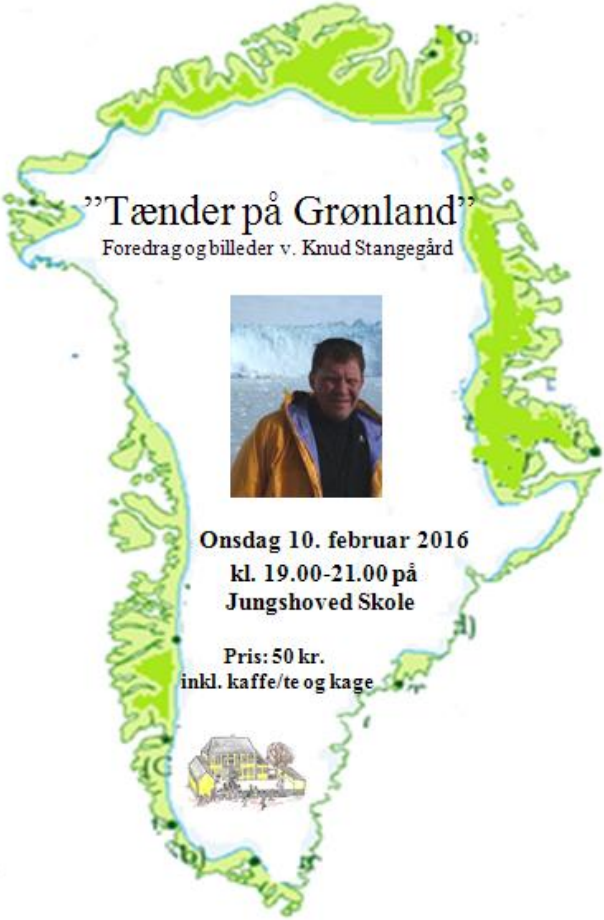

"En beretning om en drøm, som havde været undervejs længe, hvor professionel interesse blev kombineret med fritidsinteresserne fiskeri, jagt og mountainbike i noget af verdens absolut flotteste og dramatiske natur.
Et møde med en spændende og gæstfri befolkning, som har sat afgørende og vedvarende spor i mig."

Alle er velkomne til en spændende aften i skolen. Venlig hilsen styregruppen.

TRAVETURE

Jungshoved – et sving ud i naturen

Denne sæsons traveture startede med en tur Jungshoved rundt 15. august, og det blev en dejlig tur i flot vejr med 29 deltagere. Der blev holdt pauser undervejs til mad, drikke, badetur, fortællinger og hyggelig snak. Tak til Bent og redningshunden, som servicerede os.

Næste tur gik fra Stenstrup over Ambæk og Egebjerg, gennem skoven "Ambæk Kohave" tilbage til Stenstrup. Vi var lidt færre deltagere, men også denne dag en hyggelig tur, hvor vi bl.a. nød den stærke blæst og flotte udsigt fra et sted på marken tæt på skoven. Det er godt at have lokalkendte med på disse ture – det giver spændende historier og tip. Den næste tur er i november og udgår fra Bønsvig.

Alle er velkomne til nye ture i 2016.

Tilmeld dig gerne til Lise sms 24 45 31 47 eller mail lisejacobsen1@gmail.com

TIRSDAG 19. JANUAR:

En tur rundt Bøged og Over Lyngen.
Mødested: Stavreby Havn
Tid: Kl. 13.00
Længde ca. 6 km.

TIRSDAG 23. FEBRUAR:

En tur gennem skoven og ad Dyremarken tilbage.
Mødested: Roneklint By ved informationsskabet.
Tid: Kl. 13.00
Længde ca. 6 km.

TIRSDAG 8. MARTS:

En tur til Bønsvig strand.
Mødested: Jungshoved Skole
Tid: Kl. 13.00
Længde ca. 5 km

På gensyn og venlig hilsen Knud og Lise Jacobsen

Med Holger på farten (27)

Tidligere lillebilsvognmand Holger Andersen, Bønsvig, og lastbilvognmand Erik Nielsen, Jungshoved, fortæller om lillebiler på Jungshoved

20.8.2015

Vi har aftalt at mødes hos Erik Nielsen kl. 10.00 for at tale om, hvordan man tidligere kom rundt på Jungshoved i lillebil, rutebil og lastbil.

Selv om overskriften måske ikke helt passer til indholdet denne gang, så kommer vi alligevel i fortællingen godt rundt på Jungshoved, når de to tidligere vognmænd kommer i gang med at fortæller om store og små biler i sognet.

Jeg kommer pr. cykel denne dag. Holger er allerede ankommet – naturligvis i bil. Jeg spurgte en gang Holger, om han nogen sinde havde cyklet. Ja, det havde han da. Han kunne endda cykle med ryggen i kørselsretningen, mens han sad på styret og trådte pedalerne rundt. Sidst han havde gjort det, var for ikke så mange år siden til forsamlingshusets store loppemarked. Det havde givet en vis respekt, husker han.

Holger har stadig en cykel, og han er overbevist om, at han godt kan cykle på den, men han gider det ikke mere, siger han.

Vejret er fint denne augustdag, så vi kan sidde ude under parasollen på Jyttes og Eriks terrasse og nyde udsigten over markerne bag haven. Erik har plukket en fin buket blomster, som står på bordet. Jeg har ikke set Holger hele

sommeren, men han har det godt, siger han, bortset fra nogle smerter i brystet efter et grimt fald. Det var gået sådan til, fortæller han. Sofus Vejmand var kommet forbi med nogle ålehoveder og noget åleskind til Holgers 22 katte.

Holger havde senere på dagen opdaget, at der i posen med ålerester også var kommet et par krabber med, som stadig var levende. Da Holger jo er en sand dyreven, som passer på alt levende omkring sig, måtte han naturligvis ned til stranden for at sætte de to krab-

ber ud i deres rette element. Han tog knallerten denne dag. Det gik også fint, indtil knallerten røg ned i et hjulspor med det resultat, at Holger væltede, fik knallerten over sig og bøjede et par ribben. Det gjorde ondt, men ellers var Holger frisk og havde det godt.

Han havde også nået at få kalket hele sin ejendom i den tidlige sommer, og han var nu klar til at høste de mange kartofler på marken ned mod skoven.

Det er to sande eksperter, jeg er sammen med. Begge kan de fejre rund fødselsdag i år. Erik er blevet 80 år i maj, og Holger følger efter med 90 år til november. Så de har begge et langt liv med biler bag sig.

Det er også bilerne, der har bragt dem sammen i et snart 60 år langt venskab, siger Erik. Da han kom til Jungshoved i 1956, gik der ikke lang tid, før han havde fået kontakt til Holger. Der var jo ikke så mange folk på Jungshoved, der havde bil den gang, siger Erik, så det var helt naturligt, at det blev mig og Holger, der fandt sammen omkring vores store fællesinteresse for biler i alle afskygninger.

Venskabet og interessen har holdt siden da. De første år som vognmand kørte Erik 30.000-35.000 km om året, men snart blev det til 70.000-80.000 km pr. år, og de sidste år nærmede det sig 100.000 km pr. år.

Holger har i sin tid som lillebilsvognmand på Jungshoved kørt 70.000-80.000 km om året.

Holger og Erik har tilsammen kørt mere end 6.000.000 km i deres tid som vognmænd. Det vil sige omkring 150 gange rundt om jorden eller 16 gange til månen.

Sognets første lillebilsvognmand var Niels Nielsen, fortæller Holger. Han boede hos sine forældre på Østergård i Smidstrup. Niels blev i folkemunde kaldt Chaufut Niels. Han havde i 1925 købt en gammel Københavnerdrosche af mærket Durant. Den viste sig hurtigt at være ret defekt.

Niels havde ikke megen forstand på biler og deres teknik, så han måtte søge

1925 Durant Star.
Foto: lassiccarpicturesalmanac.com

råd og hjælp om selv de mindste ting hos General Motor i Præstø. Selv om Jungshoved ikke er særligt bakket, gav halvøens bakker dog problemer for bilen. Særlig bakken ved Jydegården i Lundegård var svær at klare. Tit måtte passagererne stå ud af bilen og skubbe på.

Lillebilsforretningen stoppede ret hurtigt. I 1932 skiftede Niels Nielsen lillebilen ud med en lastbil, en Chevrolet årg. 1929 med seks cylindre.

Først i 30erne køber Aksel Hansen,

Foto: Wikipedia

Fuglsang, en Chevrolet årg. 32. Så må det have været en Six, siger Erik. Rigtigt, siger Holger. Den kørte han med som lillebil i nogle år. Herefter købte han en Plymouth årg. 37.

Holgers far afløste ofte Aksel, når denne skulle i marken. Aksel Frederiksen havde også en lastbil, en fire-gears Ford AA, som han brugte til at køre mælk på til Jungshoved Mejeri.

Aksel var graversøn fra Jungshoved Kirke og bror til graver Emil Hansen.

I 1926 begyndte Holgers far, Rasmus Andersen, også at køre lillebil. Hans første lillebil var en Ford T med tre pedaler. Pedalen til højre var bremsen, pedalen i midten var bakgearet og i pedalen til venstre sad 1. gear, 2. gear og frigearet. Bilen købte han som brugt af lillebilsvognmand Sneeskov i Præstø.

Det var en svær bil at få i gang, og den var også lidt besværlig at køre, siger Holger – det var en opgave.

Smed Knud Knudsen i Smidstrup hjalp Holgers far, når teknikken drillede. Smed Knudsen var en sand mester ud i biler. I 1929 bliver bilen udskiftet med en flunkende ny todørs Ford A. Pris, kontant 3200 kr. dog uden kofanger, da den var ekstraudstyr og kostede 80 kr. Der var heller ikke brug for en kofanger, siger Erik. Forhjulene på en Ford A stikker lidt ud, og skærmene dækker ikke forhjulene helt, så man skal være meget uheldig, hvis man ramler på noget og får buler i bilen.

I 1931 kom der en ny lov, der sagde, at alle lillebiler skulle være firedørs. Så Holgers far måtte anskaffe sig en ny Ford A, nu med fire døre.

Den nye bil havde Michelin ballondæk. De var mindre i omkredsen, siger Erik. Rigtigt, siger Holger, og så havde den pladehjul modsat egerhjul. De var måske ikke så pæne, men nemme at holde rene, husker Holger.

I 1932 så Rasmus Andersen sig nødsa-

get til at sælge bilen for at skaffe penge til sit byggeri af familiens nye hus (Jungshovedvej 44). Det er skidt, at sælge sin forretning for at få råd til et hus, siger Erik. Det svarer til, at bonden sælger sin ko for at få penge til en malkemaskine.

Det viste sig hurtigt, at familien Andersen ikke kunne leve af den manufakturforretning, der var indrettet i deres nye hus, og heller ikke af de indtægter, Holgers far kunne skaffe sig ved jagt og fiskeri. Bager Niels Jørgensen, Jungshoved, tilbød derfor Rasmus Andersen, at han kunne låne de 500 kr., han skulle bruge for at kunne købe en brugt lillebil. Det blev igen en firedørs Ford A. Denne gang en årgang 1930.

Lånet på de 500 kr. blev skrevet i bagerbogen mellem franskbrød og rugbrød – det var det, siger Holger. Så var Rasmus Andersen igen klar til at køre lillebil i sognet. Bilen stod stille i fem år under krigen.

I 1947 overtog Holger farens lillebilsforretning og skiftede hurtigt den nu nedslidte Ford ud med en Chevrolet årg. 39.

I de næste 16 år kørte han sognet tyndt, dog ikke i den samme bil. Det blev også til længere ture til fx København. Her gik turen fra Jungshoved over Køge til Cordosasvinget* nord for Køge, videre over Tåstrup ad Roskildevej til København.

Turene til København gik i 50erne ofte til Zoologisk Have, Tivoli, Kastrup Lufthavn, Danmarks Akvarium, Botanisk Have og tit blev der lagt en rundvisning i byen ind i programmet.

Turene til København indbefattede fuld forplejning til Holger. Ofte var der flere par fra Jungshoved, der slog sig sammen om at hyre lillebilen. Prisen for en tur til København var omkring 100 kr. i 50erne, husker Holger.

På en tur til København oplevede Holger, at det ene af lillebilens baghjul punkterede midt på Vesterbrogade. Det var tæt på Frihedsstøtten, på et sted, hvor vejen skrånede så meget, at håndbremsen ikke kunne holde bilen. Gode råd var dyre. Løsningen blev en ølflaske lagt ind som stopklods bag det ene baghjul. På et tidspunkt kom en betjent forbi. Da han gik fra stedet, sagde han henvendt til Holger. ”Husk nu at tage bremsen med, når De kører”.

Den længste tur Holger kørte i sin tid som lillebilsvognmand var en tur for en familie fra Stavreby, der skulle til begravelse i Kolding.

Holger siger, at mens han kørte lillebil, kunne man ikke finde én person på Jungshoved, der ikke havde kørt med ham på et eller andet tidspunkt.

Var der adskillelse mellem dig og passagererne, spørger Erik. Ja, siger Holger, der skulle være en rude mellem forsædet og bagsædet. Den regel gjaldt, indtil

*Cordosasvinget er opkaldt efter Harry Cordosa, en ung millionærsøn fra København, der i 1911 forulykkede på stedet med sin racerbil. En af bilens passagerer omkom, de tre øvrige overlevede. Cordosa fik en dom, og han fik altså også opkaldt en vej efter sig (Køge Arkiverne)

en ny lov blev vedtaget i 1954. Der var også et skilt i bilen, siger Erik, hvor der stod. "Godkendt til erhvervsmæssig personbefordring og undergivet politiets tilsyn".

Chevroleten årgang 39 blev udskiftet med en Plymouth 39. Den næste bil

Holger og bil foran afholdshotellet i Bårse Runddel

var en Chrysler årgang 38. Dejlig bil, siger Holger. Det var en original syvpersoners bil. En rigtig herskabsvogn med mahognipaneler og facetslebet glas. Bilen havde tidligere tilhørt købmand Anton Petersen i Præstø. Holger byttede med Anton Petersens arvinger. De fik Holgers Plymouth og lidt penge og Holger fik sin Chrysler.

I 1954 købte Holger en splinterny Opel

Foto: Wikipedia

Kaptajn – flot bil, beige med sort tag.

Den blev udskiftet med en ny Ford Consul i 1957, men den blev samme år udskiftet med en brugt Mercedes 180 årg. 55 (samme model, som Holger kører i nu).

I 1958 købte Holger sin sidste lillebil. Det var en ny Mercedes 180, denne gang med dieselmotor. Den første tankning kostede 10 kr. for en fuld tank husker han.

Chrysleren årgang 38 solgte Holger til Charles Børnum i 1956. Børnum boede oprindelig i Rødeled, men flyttede senere til Stavreby, hvorfra han drev lillebilsforretning 1956-73?.

Chrysleren blev senere udskiftet med et Folkevognsrugbrød og en Toyota. I Bønsvig Strand drev fisker Rasmus Nielsen også lillebilsforretning i perioden fra 1945 til midten af 50erne. Han kørte med en syvpersoners Chevrolet.

Aksel Frederiksen, Bøget, kørte lillebil 1956- 1963? Han kørte i en Ford Taunus, en model, der blev kaldt for sigtebrødet.

Holger sælger sin forretning til Hans Christensen Over Lyngen i 1963, men ikke sin bil. I de første år kører Hans Christensen lillebil med en lyseblå Taunus 17 M senere skifter han til en mørkerød Opel Rekord.

Taunus 17 M. Foto: Wikipedia

Foruden lillebil kører Hans Christensen også skolebus til Roneklint forskole og Jungshoved Centralskole. Det foregår i et folkevognsrugbrød, der flere gange bliver udskiftet til nyere modeller. Når der er kørsel til begge biler, kører Poul Mikkelsen, Strandgården Bøget, som chauffør. Hans Christensens lillebilsfor-

Hans Christensen med sin skolebus

retning ophører omkring 1972.

Tak til Mariane Kristensen og Ella Petersen for yderligere oplysninger til artiklen.

Fortsætter i næste nummer med lastbiler på Jungshoved

Knud Jacobsen

Roneklints nye Lodshus

Og så lod vi vinteren gå sin gang – ja, sådan sluttede jeg i sidste nummer, men så kom foråret heldigvis igen, og de presenninger og afdækninger, som havde beskyttet, hvad vi havde fået bygget i efteråret, kunne nu fjernes.

Der mures skillerum og gavle

For ikke at skulle bygge meget høje stilladser til Benny Petersen var det nødvendigt at etablere de loftsbjælkelag, som husets konstruktion indeholdt. Når de blev etableret, kunne vi lægge gulve ud og bygge stilladser på dem, og så kunne Benny Petersen komme til at mure de kraftige indre vægge og de to gavle op til kip uden for meget besvær. Så det gik jeg og en af Anders Madsens svende, Benjamin Beck, i gang med.

Foruden bjælkelagene skulle der også stilles seks spær op der, hvor de indre vægge skulle mures op, for at undgå, at murene ville vælte, hvis vi fik meget kraftig blæst. Så derfor blev spærtræet bestilt hjem til alle 29 spær og en præcis

model lavet for tilskæringen af dem alle senere. Men først lavede vi de seks, og med lidt kranassistance kom de op at stå og blev godt sværtet af, så de kunne fungere som den støtte for mure og gavle, de var tiltænkt.

Og så kunne Benny gå i gang med at mure videre, og det var sandelig et større arbejde, end jeg måske havde forestillet mig. 3000 lecasten á 12,5 kg stykket er der blevet brugt i alt, eller 40 tons cirka! Og de skulle bare allesammen bæres og trilles fra palle til brugssted af murerarbejdsmand A. Heding. Det var god konditionstræning! Og god nattesøvn bagefter.

Næste skridt i processen blev, at jeg gav mig til at bygge husets gavle på jorden foran huset. Jeg havde gruet lidt for byggeriet af disse gavle. De var lidt indviklede – til at begynde med havde jeg forestillet mig, at de skulle bygges på stedet ved hjælp af høje stilladser, og det ville have betydet en langsommelig og besværlig proces. Men så faldt det mig ind, at det da ville være muligt at bygge dem, mens de lå på jorden og bagefter få Palles Autokraner til at hejse dem på plads. Jeg tror, det var Jørgen Jensen, der gav mig ideen. Han havde gjort det samme, da han skulle have en indviklet front til sit hus etableret.

Første gavl er ved at være færdig

Og det gik faktisk meget nemt. Placeret på tre bukke blev det en rolig og nem måde at få gavlene sat sammen, som de skulle og samtidig gå til hånde som stenslæber for Benny. Det spændende var selvfølgelig, om gavlene så ville passe, når de blev hejst på plads. Bredden på foden af gavlen havde jeg målt ud på husets endevægge og givet en halv centimeter luft. Det var med den præcision, det hele helst skulle falde på plads, når først kranen havde hejst gavlen op. Så det ville blive en spændende dag, når det skulle ske.

Og det blev det! Men også en lettelsens dag, for det hele passede så fint, så fint. Og hele processen varede mindre end en time for den første gavl. Jeg havde ikke plads til at lave begge gavle på én gang, så da den første var på plads, måtte jeg i gang med den næste. Og det gik også godt.

Gavlen hejses på plads

I mellemtiden begyndte Benny at nå til tops med den ene gavl efter den anden. I toppen af dem blev der på hver støbt

en lille platform, og de skulle alle have præcis samme højde over gulvet, for på dem skulle husets "stålkøl" hvile.

Efter gavlene var kommet på plads, var det tid til at skære alle spærene til. I og med at de skulle hænge fra rygningsbjælken, var de sådan set meget enkle at lave, idet de to "ben" på spærene ikke skulle samles af et hanebånd. Ikke desto mindre tog det sin tid at tilskære og samle de 42 halve spær, som det jo drejede sig om. Hvert spær kom til at bestå af to parallelle stykker tømmer, som blev skruet sammen med 26 cm lange specialskruer, så spærenes dimension kom op på de 40 cm, som isoleringen var sat til fylde.

Imens dette arbejde stod på, ankom de to 13 meter lange stålbjælker, som skulle op og ligge som rygningsbjælke. 24 cm høje og 12 cm brede, og hver vejede 400 kg. Når de kom op, skulle de svejses sammen. Nu var det et spørgsmål om at vente, til toppen af de færdige gavlmure og de fire skillevægge blevet afhærdet, så de kunne bære bjælken. Men den dag kom også, og så klarede Palles Autokraner også det job som fod i hose. I løbet af en times tid var bjælkerne lagt på plads, og Jørgen Jensen klatret op i rullestilladset med svejseudstyret, som var blevet hejst op til ham af kranen, og så var bjælkerne svejset sammen i løbet af nul komma fem. Stor lettelse at få samling på de seks tværgående og bærende vægge.

Husets køl hejses på plads

Næste store skridt var at få alle de 42 halvspær op at stå, eller hænge var måske et bedre ord for det. De var skåret omhyggeligt til, så de passede ind i I-bjælkens form for at give større sammenhængskraft. Hvert spærsæt ville så møde hinanden over og under bjælken og blive samlet af to sømplader.

Spærrejsning

Også den proces kom til at gå fint, da dagen kom. Det ene spær efter det andet kom op på plads, og Benjamin og jeg sikrede, at de kom til sidde de rigtige steder, inden sømpladerne blev sømmet fast. I løbet af fire-fem timer

Husets krans ankommer

var alle spær oppe med undtagelse af nogle få stykker, som af forskellige grunde måtte vente.

Og så var vi jo nået til det tidspunkt, hvor der skulle holdes rejsegilde. Gæster og involverede håndværkere blev inviteret, og Vibe og jeg flettede aftenen inden festen en tredobbelt krans på terrassen foran vores sommerhus. Om morgenen var der bestilt kran til de sidste spær og til ophejsning af krans. Kransen på en stage blev spændt fast til bagsmækken på traileren, forsigtigt kørt op til Lodshuset og hejst på plads. Så var vi parat til rejsegilde, og det blev en rigtig hyggelig dag med mange gæster, taler og god mad. Og med denne skelsættende fejring kunne vi nu se frem til næste store skridt i byggeriet – tagdækningen.

Anders Heding

JUNGSHOVEDKALENDER

Tirsdag	1. dec.	Kl. 15.00. Adventsmøde. Allerslev Præstegård
Mandag	7. dec.	Kl. 19.00 Pensionistforeningens bankospil. Forsamlingshuset
Fredag	11. dec.	Kl. 12.00. Pensionistforeningens julefrokost. Forsamlingshuset
Lørdag	12. dec.	Kl. 9.00-16.00. Yoga & strik. Jungshoved Skole
Søndag	13. dec.	Kl. 15.30-19.00. Juletræsfest. Forsamlingshuset
Søndag	13. dec.	Kl. 19.00. Julesangaften. Jungshoved Kirke
Mandag	14. dec.	Pensionistforeningens juletur til Rostock
Tirsdag	15. dec.	Kl. 19.00. 9 læsninger, Herlufsholm Kammerkor. Allerslev Kirke
Fredag	18. dec.	Kl. 18.00. Strandjagtforeningens julefrokost. Jungshoved Skole
Mandag	4. jan.	Kl. 19.00 Pensionistforeningens bankospil. Forsamlingshuset
Mandag	11. jan.	Kl. 19.00. Foreningen Nordens Kulturaften. Jungshoved Skole
Torsdag	14. jan.	Kl. 17.30-19.00. Spiseklub på Jungshoved Skole
Tirsdag	19. jan.	Kl. 13.00. Travetur. Mødested Stavreby Havn
Tirsdag	19. jan.	Kl. 19.00. Optakt til teatertur. Allerslev Præstegård
Tirsdag	26. jan.	Kl. 19.00-20.30. Syng sammen-aften. Jungshoved Skole
Mandag	1. feb.	Kl. 19.00 Pensionistforeningens bankospil. Forsamlingshuset
Tirsdag	2. feb.	Kl. 14.40-17.00. "Sygdom og sundhed". Jungshoved Skole
Søndag	7. feb.	Kl. 13.00. JIF's Fastelavnsfest og tøndeslagning. Jungshoved Skole
Onsdag	10. feb.	Kl. 19.00-21.00. Foredrag "Tænder på Grønland". Jungshoved Skole
Fredag	19. feb.	Kl. 13.00 Pensionistforeningens fastelavnsfest. Jungshoved Skole
Fredag	19. feb.	Kl. 19.00 Strandjagtforeningens generalforsamling. Jungshoved Skole
Tirsdag	23. feb.	Kl. 13.00. Travetur. Mødested Roneklint by ved informationsskabet
Torsdag	25. feb.	Kl. 17.30-19.00. Spiseklub på Jungshoved Skole

GUDSTJENESTER

		Jungshoved	**Allerslev**
Søndag	6. dec.	9.00 Jesper Bo Blomgren	Ingen
Søndag	13. dec.	9.00	10.30
Tirsdag	15. dec.		19.00 De ni læsninger
Søndag	20. dec.	10.30	Ingen
Torsdag	24. dec.	16.00	14.30
Fredag	25. dec.	10.00	11.30
Lørdag	26. dec.	10.30	Ingen
Søndag	27. dec.	Ingen	9.00. Jesper Bo Blomgren
Fredag	1. jan.	11.00	Ingen
Søndag	3. jan.	9.00	10.30
Søndag	10. jan.	10.30	9.00
Søndag	17. jan.	9.00	10.30
Søndag	24. jan.	Ingen	9.00 Jesper Bo Blomgren
Søndag	31. jan.	10.30	Ingen
Tirsdag	2. feb.	Ingen	19.00
Søndag	7. feb.	Ingen	10.30
Søndag	14. feb.	10.30	9.00
Søndag	21. feb.	Ingen	9.00 Jesper Bo Blomgren
Søndag	28. feb.	9.00 Jesper Bo Blomgren	Ingen